

20 LET NADACE NAŠE DÍTĚ # 1. ŘÍJNA 1993 ZALOŽENÍ
EVŘENÍ KRIZOVÉHO CENTRA LINKY BEZPEČÍ # PŘEROZDĚLENÍ
ECH SDRUŽENÍ LINKA BEZPEČÍ # 1998 VĚNOVÁNO 13 MIL. KČ
MIL. KČ NADACI NAŠE DÍTĚ Z I. ETAPY ROZDĚLOVÁNÍ FINANČNÍCH
DU URČENY K NAVÝŠENÍ ZÁKLADNÍHO JMĚNÍ NADACE # VYDÁNÍ
CH ŠKOL A METODIKY KE SLABIKÁŘI DĚTSKÝCH PRÁV # 2001
O PROJEKTU „PODPORA DĚTSKÝCH PRÁV“ VE SPOLUPRÁCI
O KČ DESETI RODINÁM S DĚTMI V OBCI HOŘÍN NA MĚLNICKU
R V OBEČNÍM DOMĚ U PŘÍLEŽITOSTI 10. NAROZENIN NADACE
ŠE DÍTĚ # ZAHÁJEN PROVOZ LINKY VZKAZ DOMŮ PRO DĚTI NA
TU AGIS PROGRAM S CÍLEM VYPRACOVAT STUDII SKUTEČNÉHO
VANÝCH DĚTÍ V ČR # ODDARTOVÁN NOVÝ PROJEKT SKLÁDAČKA
ORGANIZACÍ INHOPE # OSAMOSTATNĚNÍ SDRUŽENÍ LINKA
D RODINY“ # ZUZANA BAUDYŠOVÁ ČLENKOU PŘEDSTAVENSTVA
VOZU PRVNÍ ČESKÉ INTERNETOVÉ HORKÉ LINKY # NADACE
ETÍ # VYŘÍZENA TISÍCÍ INDIVIDUÁLNÍ ŽÁDOST # ODDARTOVÁNÍ
ÁŘŮ POZITIVNÍ RODIČOVSTVÍ POD PATRONACÍ HELENY
PREVENCE TÝRÁNÍ A ZNEUŽÍVÁNÍ DĚTÍ # KAMPAŇ SLOŽME
CH DOMOVŮ DOSTÁVÁ DÁRKY POD STROMEČEK DÍKY AKCI
Ě S LÁSKOU # BĚHEM 4 LET SE PODAŘILO V AKCI DĚTSKÝ
OSUD PŘEROZDĚLILA VÍCE NEŽ 250 MILIONŮ KČ VE PROSPĚCH
CH A OPUŠTĚNÝCH DĚTÍ # **VÝROČNÍ ZPRÁVA 2013**





JIŽ **20 LET***
JE NAŠÍM POSLÁNÍM POMÁHAT
DĚTEM, KTERÉ SE OCITLY V KRIZI
A V OBTÍŽNÝCH ŽIVOTNÍCH
SITUACÍCH.



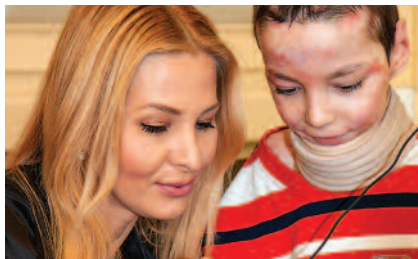

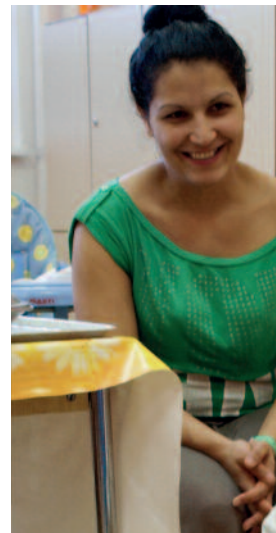



- 1993 založení Nadace Naše dítě Ing. Zuzanou Baudyšovou
- 1993 vytyčení a příprava projektu Linka bezpečí
- 1994 zahájení činnosti Linky bezpečí a bezplatného provozu pro pražské děti
- 1995 otevření Krizového centra Linky bezpečí jako nestátního zdravotnického zařízení
- 1996 rekonstrukce sídla Nadace Naše dítě a Sdružení Linka bezpečí dětí a mládeže, přestěhování Linky bezpečí do nových prostor
- 1996 seminář s britskými odborníky z NSPCC (National Society for the Prevention of Cruelty to Children) a Childline pro sociální pracovníky, konaný pod záštitou a ve spolupráci Ministerstva práce a sociálních věcí
- 1997 bezplatné volání na Linku bezpečí pro děti z celého území České republiky
- 1997 přerozdělení sponzorských darů nadace ve výši 9 mil. Kč ve prospěch Sdružení Linka bezpečí
- 1998 shromáždění a přerozdělení 13 mil. Kč na projekty zaměřené na ochranu dětí
- 1999 přidělení 5,9 mil. Kč Nadaci Naše dítě z I. etapy rozdělování finančních prostředků z Nadačního investičního fondu
- 2001 vydání Slabikáře dětských práv pro žáky I. stupně základních škol a Metodiky ke Slabikáři dětských práv
- 2001 spuštěna Rodičovská linka
- 2002 předání finančního daru v celkové výši 500 000 Kč deseti rodinám s dětmi v obci Hořín na Mělnicku, které byly postiženy srpnovými povodněmi
- 2002 zahájení projektu Podpora dětských práv: v rámci projektu vydán pracovní sešit ke Slabikáři dětských práv nazvaný Víím, co smím, uspořádání série odborných seminářů pro pedagogy základních škol
- 2003 zahájen provoz Linky vzkaz domů pro děti na útěku z domova
- 2004 ukončeno první kolo výběrového řízení projektu Skládačka 2005 a posouzeno 71 žádostí o podporu nadace
- 2004 zapojení do mezinárodního projektu AGIS Program s cílem vypracovat Studii skutečného rozsahu fenoménu pohřešovaných a sexuálně zneužívaných dětí v ČR
- 2004 osamostatnění Sdružení linka bezpečí
- 2005 první ročník udělování cen Zlaté srdce pro ochránce dětí
- 2007 kampaň proti psychickému a fyzickému týrání dětí: Dejme týrání dětí červenou kartu!
- 2007 první česká internetová horká linka
- 2008 zasedání Missing Children Europe se poprvé konalo v Praze
- 2009 Pozitivní rodičovství: osvětová kampaň zaměřená na pozitivní přístup rodičů k dětem
- 2010 Nadace Naše dítě partnerem akce Dopisy Ježíškovi
- 2011 Prahou prošel pochod proti týrání dětí
- 2012 kampaň Složme se na pomoc ohroženým dětem zaměřená na širokou veřejnost a vyzývající k přímé a pravidelné pomoci handicapovaným, týraným, zneužívaným či opuštěným dětem
- 2012 Zuzana Baudyšová znovu zvolena do představenstva bruselské mezinárodní organizace Missing Children Europe
- 2013 Nadace Naše dítě oslavila 20 let své existence





MYSLÍME NA DĚTI I RODIČE *

PRO RYCHLOU A ÚČINNOU POMOC DĚTEM A MLÁDEŽI JSME VE SPOLUPRÁCI S KOLEGY ZE SDRUŽENÍ LINKA BEZPEČÍ ROZJELI CELOSTÁTNÍ KRIZOVOU LINKU BEZPEČÍ. NA BEZPLATNÉM TELEFONNÍM ČÍSLE POMÁHAJÍ PROFESIONÁLOVÉ Z ŘAD PSYCHOLOGŮ A SOCIÁLNÍCH PRACOVNÍKŮ 24 HODIN DENNĚ PO CELÝ ROK DĚTEM A MLADISTVÝM V TÍŽIVÉ ŽIVOTNÍ SITUACI. ZŘÍDILI JSME SPECIÁLNÍ LINKU VZKAZ DOMŮ PRO DĚTI NA ÚTĚKU Z DOMOVA A SPUSTILI JSME TAKÉ RODIČOVSKOU LINKU. POMÁHÁME S KRIZOVÝMI SITUACEMI, KTERÉ SE TÝKAJÍ DĚTÍ, DOSPÍVAJÍCÍCH A MLADÝCH DOSPĚLÝCH.



1 / OBSAH

Ohlédnutí Zuzany Baudyšové, ředitelky Nadace Naše dítě	6
Slovo Karla Bumbergera, jednatele společnosti SPAR Česká obchodní společnost s.r.o.	8
Poděkování Alžběty a její příběh	10
Profil Nadace Naše dítě 1993–2013	12
Organizační struktura	13
Aktivity na pomoc dětem v roce 2013	15
Dětský úsměv	15
Grantové řízení – NIF 2013	16
Grantové řízení RWE	18
Individuální žádosti	21
Konto Naše dítě	26
Linka právní pomoci	29
Bezpečný internet pro děti	31
Nadace a média	31
Mezinárodní aktivity	32
Další aktivity nadace	33
Setkání ochránců dětí a ocenění Zlaté srdce 2013	35
Poděkování partnerům	39
Finanční část	45
Zpráva nezávislého auditora	49
Příloha k účetní závěrce Nadace Naše dítě k 31. 12. 2013	59
Grantová pravidla	68
Zpráva nezávislého odborníka o ověření	71



- * 1. 9. 1994 byl zahájen provoz Linky bezpečí.
- * Během prvních deseti let fungování se na Linku bezpečí s důvěrou obracelo téměř 600 dětí denně.
- * V září 2003 byl zahájen provoz Linky vzkaz domů, určené pro děti pohřešované, vyhozené z domova a na útěku.

2 / OHLÉDNUTÍ ZUZANY BAUDYŠOVÉ, ŘEDITELKY NADACE NAŠE DÍTĚ



Paní ředitelko, v roce 2013 jste oslavili 20 let založení Nadace Naše dítě. Vy jste její zakladatelkou a po celou dobu v ní aktivně působíte. Jak sama hodnotíte těchto dvacet let?

Dvacetiletí týmové práce Nadace Naše dítě bylo velmi úspěšné. V prvním roce naší existence jsme založili občanské sdružení

Linka bezpečí. Linka byla zároveň naším prvním celostátním projektem. Sama jsem stála po dobu 10 let v čele představenstva Sdružení Linka bezpečí a spolu s týmem nadace a sdružení zajišťovala finanční prostředky na provoz celé organizace, včetně osvětových a fundraisingových kampaní. Osvětové kampaně byly zaměřeny převážně proti týrání dětí a na podporu dětských práv. Byl vytvořen a vydán Slabikář dětských práv, který byl rozeslán do všech základních škol v naší republice. Podařilo se také rekonstruovat budovu a přestěhovat Linku bezpečí do nových půdních prostor.

Po celou tu dobu pomáháte handicapovaným, týraným a zneužívaným dětem. Jak se vyrovnáváte s tím, že denně stojíte tváří v tvář tak smutným osudům?

Dvacet let, po kterých jsem v dennodenním písemném, telefonním nebo osobním kontaktu s nešťastnými rodiči, kteří mají těžce nemocné dítě nebo třeba vedou nekonečný spor o své děti, mě vydatně otužilo. Přesto nosím mnoho příběhů v hlavě a ptám se, proč se smutný příběh musel stát a kudy vede cesta ze začarovaného kruhu. Jak můžeme nejlépe pomoci dětem, které jsou nemocné či týrané, i těm, jež se staly předmětem ostrých sporů svých rodičů?

Který z příběhů vás nejvíce chytí za srdce?

Příběhů je neskutečně mnoho. Nejsilnějšími a současně medializovanými příběhy byly ty, kdy jsem děti úspěšně hájila v roli kolizního opatrovníka u soudů. Silný byl pro mě například příběh holčičky, která nemohla vyrůstat s matkou a byla umístěna do ústavního zařízení. Finální rozhodnutí ve prospěch dítěte a jeho matky se mi podařilo obhájit až před Ústavním soudem České republiky.

Čím byl pro vás dvacátý rok nadace výjimečný?

Všechny roky společné nadační práce byly něčím výjimečné.

První desetiletí bylo ve znamení společného budování Linky bezpečí, jejího rozvoje, zahájení provozu Rodičovské linky a Linky pro pohřešované děti, přineslo rekonstrukci budovy a budování nového podkrovního pracoviště pro Linku bezpečí.

Druhé desetiletí charakterizuje především finanční pomoc handicapovaným dětem, bezplatné právní poradenství a osvětové kampaně proti špatnému zacházení s dětmi. Každým rokem se nám daří přerozdělit ve prospěch ohrožených dětí minimálně 10 mil. Kč.

Dokážete vyčíslit, kolik se za dvacet let podařilo přerozdělit mezi týrané, zneužívané a handicapované děti?

Za 20 let činnosti nadace jsme přerozdělili ve prospěch provozu Linky bezpečí a pro handicapované, zneužívané, týrané a v poslední době i zanedbávané děti přes 250 mil. Kč. Pomoc poskytujeme díky našim sponzorům, kteří nám důvěřují a v rámci svých možností nám velkoryse pomáhají.

Bez pomoci správní rady nadace pod vedením její předsedkyně Ing. Marty Ptáčkové, dozorčí rady, výborné součinnosti s auditorskou společností Ernst & Young a nezištné pomoci všech laskavých dárců by nadace nebyla pevnou oporou tisíců ohrožených dětí.

Děkujeme vám!



3 / SLOVO KARLA BUMBERGERA, JEDNATELE SPOLEČNOSTI SPAR ČESKÁ OBCHODNÍ SPOLEČNOST S.R.O.



Vážená paní Baudyšová,
vážená nadace,

hluboce si vážím Vaší
činnosti za uplynulých
a úctyhodných dvacet let
nelehkého boje, který
svádíte s obdivuhodnou
vervou, pokorou,
nevídaným úsilím
a vytrvalostí, za bezpečí
a minimalizaci počtu
ohrožených, týraných,
zneužívaných, opuštěných

či handicapovaných dětí. Děti, které jsou naší budoucností.

Dovolte mi, abych citoval slova německého básníka a prozaika
J. W. Goetha: „*Děti by měly dostat od svých rodičů dvě věci:
kořeny a křídla. Kořeny směřující do minulosti a křídla, volnost
a svobodu, mířící k zodpovědné budoucnosti.*“

Tam, kde u dítěte absentuje zakotvení v reálném
a plnohodnotném prostředí, chybí i motivace, která uvádí
do pohybu. Motivace, která se rodí z příkladů, z odezvy,
povzbuzování a zájmu dospělého člověka, který má k dítěti
trvalou vazbu prostřednictvím které dítě pozná, že jeho
budoucnost má dlouhodobě pro někoho konkrétní význam
a chce ji s ním i sdílet. Hájí zájmy dítěte a sytí jeho základní
potřeby. Není však pochyb o tom, že v životě nemáme všichni
stejně podmínky a příležitosti.

Vážím si Vás a Vašeho úsilí, a to z velmi prozaického důvodu,
jímž je onen pevný bod, průvodce, ostrov naděje a jistoty
v nepřehledném světě, odrazový můstek, důvěryhodný vztah,
který pro tyto děti představujete a láskyplně budujete.

Dětství je velmi křehké a prchavé, a proto rozhodnutí
o spolupráci s Nadací Naše dítě v rámci našich filantropických
projektů vzniklo i s ohledem k firemní společenské odpovědnosti.

Velmi rád bych tímto poděkoval zejména našim zákazníkům, kteří nám k získání finanční podpory pro Nadaci Naše dítě prostřednictvím veřejně prospěšného projektu, do něhož byli zapojeni, dopomohli.

S vědomím, že za výčtem aktivit nadace stojí tisíce konkrétních jmen, mecenášů, laskavých sponzorů, ochránců ohrožených dětí, patří i jim mé veliké poděkování a nemalý obdiv za solidaritu a podporu v dané a citlivé problematice.

Sledujme i nadále dění kolem sebe a nebudme lhostejní!

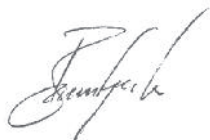

Karl Bumberger

jednatel společnosti SPAR Česká obchodní společnost s.r.o.

4 / PODĚKOVÁNÍ ALŽBĚTY A JEJÍ PŘÍBĚH

Vážená nadace, vážení přátelé Nadace Naše dítě,

za svůj život jsem měla možnost seznámit se s mnohými situacemi, projít těmi dobrými, ale i špatnými. Ovšem pouze výjimečně jsem měla to štěstí potkat tak skutečně kvalitní a dobré lidi jako pracovníky Nadace Naše dítě a jejich spřízněné. Má zkušenost s nadací mně a celé mé rodině nenávratně změnila život. A v tomto ohledu je činnost Nadace Naše dítě jedinečná, nedocenitelná a na nejsprávnějším místě, které si vůbec dokážu představit.

Dnes již mohu říct, že jsem před několika lety byla se svými sourozenci v situaci, kdy jsem opravdu potřebovala pomoc. Nejen materiálně, ale hlavně lidsky. Tehdy jsem stála před velkým životním krokem a rozhodnutím, které nebylo vůbec jednoduché. V té době mi nadace byla tím nejdůležitějším, a to mentorem, který mě po několika následujících letech obětavě a nezištně provázel. Díky paní ředitelce Baudyšové a jejím spřízněným duším jsem se se svými sourozenci dostala tam, kde dnes jsme. Já dokončuji vysokou školu, moje sestra ji právě započala a náš bratr studuje na gymnáziu. Ovšem kromě studia mi pomoc nadace dala ještě něco dalšího a neméně důležitého: obrovské nakopnutí do života a prozření díky velké inspiraci, která mi byla laskavě poskytnuta.

Ve svém životě jsem se posunula dále, oslavila několik úspěchů i neúspěchů, a objevila cestu, po které chci jít. Snažím se být užitečná druhým a dobrou vůli, kterou jsem dostala, se snažím vracet. Pomáhala jsem sirotkům v ulicích Hanoje, v jihovýchodní Asii jsem působila ve škole pro mentálně znevýhodněné děti a v současnosti pomáhám potřebným a sociálně ohroženým jedincům v Praze. Nadace Naše dítě mi na této cestě nesmírně pomohla, vždy jí za sebe i svou rodinu budu velice vděčná a budu ctít její jméno. Je totiž opravdovým domovem, skutečnou otevřenou náručí pro ty, kteří si její pomoc zaslouží. A za to jí nesmírně děkuji.

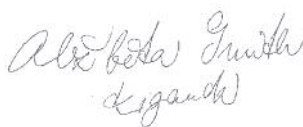

Alžběta Smith Kiganda

Alžbětin příběh

Alžběta se na nadaci obrátila před několika lety v těžké životní situaci. V sedmnácti letech jí a jejím sourozencům zemřela na rakovinu maminka. I přesto, že byly děti malé a chodily teprve na základní školu, psychicky nemocný otec o ně nejevnil zájem. Dívka v této nelehké době musela řešit řadu problémů spojených s bydlením a financemi. Obrátila se proto na nadaci s prosbou, o pomoc se svěřením sourozenců do pěstounské výchovy. Nadace pomohla při jednáních se sociálním úřadem, u kterého se za dívku zaručila, a podpořila její snahu a schopnost pečovat o sourozence. Doplatkem nájemného zároveň pomohla dětem vyřešit bytovou situaci. Alžběta se tak mohla i nadále věnovat studiu, pracovat a pečovat o své sourozence. Jsme rádi, že jsme mohli být dívce oporou nejen po finanční a právní stránce, ale také po stránce lidské.



5 / PROFIL NADACE NAŠE DÍTĚ 1993–2013

Nadace Naše dítě již přes dvacet let pomáhá týraným, sexuálně zneužívaným, handicapovaným a jinak znevýhodněným dětem. Zakladatelkou a současnou ředitelkou je paní Zuzana Baudyšová. Nadaci založila 1. října 1993 a po celých dvacet let stojí v jejím čele a pomáhá dětem v těžkých životních situacích. Jedním z prvních projektů nadace bylo založení Linky bezpečí, v dubnu 2001 následovalo založení Rodičovské linky a v září 2003 Linky vzkaz domů pro pohřešované děti a děti na útěku. Linka bezpečí obdržela v roce 2003 pětimilionový hovor dítěte s žádostí o pomoc. V roce 2004 tyto linky předala nadace organizaci Sdružení Linka bezpečí.

Pomocí grantových řízení a individuálních žádostí přerozděluje nadace finance do dětských domovů, občanských sdružení a stacionářů pečujících o handicapované a opuštěné děti.

Od roku 2005 provozuje bezplatné právní poradenství prostřednictvím Linky právní pomoci. Advokáti poskytují nejčastěji rady v oblasti rodinného práva a ochrany dětí.

Nadace se také věnuje osvětové činnosti v problematice týraných a zneužívaných dětí a rozvodových sporů o dítě. Mezi celorepublikové osvětové kampaně nadace patří Červené nosy, STOP týrání dětí, Dejme týrání dětí červenou kartu, pochod Prahou a Chebem na pomoc týraným dětem. V roce 2001 vydala nadace Slabikář dětských práv a rozeslala ho do všech základních škol v České republice.

Od roku 2010 realizuje vzdělávací semináře pro veřejnost s názvem Pozitivní rodičovství. Kampaň Pozitivní rodičovství má za cíl zabránit narůstajícím rozpadům rodin s dětmi a s nimi spojených sporů o děti. Proto nadace v minulosti uspořádala semináře podporující řešení rodinných konfliktů s ohledem na psychicky strádající děti. O semináře je stále velký zájem, nadace proto bude pokračovat v jejich organizaci i v roce 2014.

Od roku 2005 uděluje Nadace Naše dítě pod záštitou nestora dětské psychologie profesora Zdeňka Matějčka cenu Zlaté srdce jako ocenění významným ochráncům dětí. V minulosti ji obdržel například JUDr. Pavel Varvařovský, veřejný ochránce práv, PhDr. Zora Dušková, ředitelka Dětského krizového centra, Ludvík Hess, zakladatel babyboxů v České republice, JUDr. Marie Vodičková, předsedkyně Fondu ohrožených dětí, psycholožka PhDr. Jiřina Prekopová, či Zdeněk Miler, ilustrátor a autor oblíbené postavičky Krtečka. V roce 2013 získal ocenění tým lékařů Kliniky popáleninové medicíny FNKV pod vedením prim. MUDr. Lubomíra Brože a paní Miroslava Němcová, poslankyně za ODS, za dlouholetou podporu Nadace Naše dítě a ochrany dětí v České republice.

Důležitá je rovněž reprezentace nadace a České republiky na mezinárodních jednáních ochránců práv dětí. Ředitelka nadace se aktivně podílí na setkáních, kde hájí zájmy dětí.

www.nasedite.cz

www.facebook.com/nasedite.cz

6/ ORGANIZAČNÍ STRUKTURA

Správní rada nadace

Ing. Marta Ptáčková, předsedkyně správní rady

PaedDr. Jaroslava Jalovecká, místopředsedkyně správní rady

Mgr. Martin Chalupský, člen správní rady

Dozorčí rada nadace

PhDr. Iva Chaloupková, předsedkyně dozorčí rady

doc. MUDr. Jan Janota, Ph.D., člen dozorčí rady

Mgr. Kamil Čermák, člen dozorčí rady

Zaměstnanci nadace

Ing. Zuzana Baudyšová, ředitelka nadace

V roce 1993 založila Zuzana Baudyšová Nadaci Naše dítě, kde působí dosud jako ředitelka. V roce 1994 založila Sdružení Linka bezpečí dětí a mládeže (SLB). V letech 1994–2004 byla předsedkyní představenstva SLB.

Je členkou Výboru pro práva dětí Rady vlády ČR pro lidská práva.

Je členkou představenstva Evropské federace pro pohřešované a komerčně zneužívané děti (Missing Children Europe) sídlící v Bruselu.

Je čestnou členkou National Society for the Prevention of Cruelty to Children.

Mgr. Markéta Sodomková, zástupkyně ředitelky

Mgr. Michaela Maxová, manažerka fundraisingu

Anna Žebrová, tajemnice nadace

Mgr. Marek Dvořák, manažer komunikace (do 31. 8. 2013)





MILUJEME DĚTSKÝ ÚSMĚV *

DÍKY ŠTĚDRÝM SPONZORŮM A DÁRCŮM MŮŽEME PRAVIDELNĚ OBSTARÁVAT NÁKUP LÉKAŘSKÝCH PŘÍSTROJŮ URČENÝCH DĚTSKÝM PACIENTŮM, ZAJIŠŤOVAT OSOBNÍ ASISTENCI PRO HANDICAPOVANÉ DĚTI, PODPOROVAT PROVOZ KLOKÁNKŮ I USPOKOJOVAT INDIVIDUÁLNÍ ŽÁDOSTI RODIN S HANDICAPOVANÝMI DĚTMI PŘEVÁŽNĚ O ZDRAVOTNICKÉ A REHABILITAČNÍ POMŮCKY.



71 / AKTIVITY NA POMOC DĚTEM V ROCE 2013

Některé aktivity nadace v číslech

Ve prospěch ohrožených dětí a jejich rodin nadace během roku 2013 přerozdělila 10 356 000 Kč včetně finančních prostředků grantového řízení NIF a RWE.

Podářilo se vyřídít 111 individuálních žádostí rodin s dětmi v těžkých životních situacích, což je nejvíce v historii nadace. Celkem bylo přerozděleno 8 200 111 Kč.

Finanční podpora byla poskytnuta 27 organizacím pracujícím s handicapovanými, opuštěnými či jinak ohroženými dětmi.

Advokáti Linky právní pomoci bezplatně zodpověděli 130 dotazů z oblasti rodinného práva.

Díky zákazníkům OC Europark Štěrboholy dostaly děti ze 13 dětských domovů 456 dárků.

DĚTSKÝ ÚSMĚV

I v roce 2013 se podařilo společnosti ROSSMANN a Nadaci Naše dítě pomoci popáleným dětem díky financím vybraným v roce 2012 v rámci charitativní kampaně Dětský úsměv. Zákazníci během jednoho týdne nakupovali zboží označené samolepkou s úsměvem a společnost ROSSMANN celou vybranou částku věnovala Nadaci Naše dítě. Finance pomohly třem vybraným nemocnicím v České republice.

Z vybraných finančních prostředků se podařilo kompletně zrekonstruovat akutní příjem Kliniky popáleninové medicíny FNKV. Díky tomu je nyní prostředí akutního příjmu modernější a děti se v něm cítí lépe. Na rekonstrukci se společnost ROSSMANN podílela částkou 888 000 Kč.



- * V letech 2009–2012 přispěla charitativní kampaň Dětský úsměv společnosti ROSSMANN na projekty Nadace Naše dítě částkou 25 476 025 Kč.
- * Nemocnice v Brně dostala darem unikátní přístroj Versajet 2 používaný k selektivnímu zbavování kožních ran a rehabilitační pomůcky v hodnotě 600 000 Kč.
- * Laparoskop pro dětskou chirurgii věnovaný Thomayerově nemocnici v Praze v roce 2012 umožnil laparoskopické operace dětí už od novorozeneckého věku.

Díky charitativní akci Dětský úsměv se v uplynulých pěti letech podařilo vybrat částku 25 476 025 Kč na pomoc dětem. Finance byly použity mimo jiné na zakoupení laseru na operaci očí nedonošených novorozenců, na 20 setů pro resuscitaci novorozenců, transportní inkubátor, ventilátor a vyhřívané lůžko pro kriticky ohrožené novorozence, na přístroj na transplantaci kůže popálených dětí, na rekonstrukci popáleninového příjmu FNKV Praha nebo laparoskop pro dětskou traumatologii Thomayerovy nemocnice. Společně se nám také podařilo vycvičit 14 asistenčních psů pro handicapované děti.

Velké poděkování patří společnosti ROSSMANN, jejím zaměstnancům, dodavatelům a zákazníkům, bez kterých by takto velká charitativní akce nemohla být uspořádána.

Společnost ROSSMANN je generálním sponzorem Nadace Naše dítě.

www.rossmann.cz



GRANTOVÉ ŘÍZENÍ – NIF 2013

Každým rokem se o grant z Nadačního investičního fondu (NIF) mohou ucházet občanská sdružení, účelová zařízení církví a obecně prospěšné společnosti, které jsou činné v oblasti ochrany dětí a jejich práv (netýká se nadací).

Nadace přerozděluje výnos z Nadačního investičního fondu prostřednictvím grantového řízení na podporu humanitárních projektů a programů v oblasti ochrany dětí. Podpořené organizace a jejich projekty jsou vždy v souladu s Úmluvou o právech dítěte. V roce 2013 obdržela nadace celkem 53 žádostí do tohoto grantového řízení.

V roce 2013 bylo podpořeno osm projektů celkovou částkou 200 000 Kč. Rozdělení finančních prostředků z NIF bylo schváleno správní radou Nadace Naše dítě 18. 6. 2013. Jednalo se o přerozdělení prostředků z výnosů NIF za rok 2012. Z částky 200 000 Kč bylo nedočerpáno 7 269,89 Kč.

Jistota

Střední, základní a mateřská škola JISTOTA, o.p.s. Prostějov Projekt „Asistenti ve třídě pro handicapované žáky“. Do školy dochází 70 dětí s kombinovaným postižením, z nichž více než polovina je na vozíčcích a potřebuje zabezpečení asistentké péče pomocí výchovně-vzdělávací práce speciálních pedagogů a důsledného individuálního přístupu. Udělen grant ve výši 30 000 Kč.

Oblastní charita Liberec

církevní právnická osoba, Liberec

Projekt „Domovy pro matky s dětmi v tísní“ má za cíl poskytnout přechodné ubytování matkám s dětmi, které se ocitly v tíživé sociální situaci z důvodu ztráty bydlení nebo jsou ohroženy domácím násilím. Zároveň projekt podpůrnými činnostmi rozvíjí jejich schopnosti a dovednosti tak, aby se dokázaly zorientovat a začlenit do společnosti.

Udělen grant ve výši 50 000 Kč.

Fond ohrožených dětí

občanské sdružení, Praha

Projekt „Bezpečná klokaní kapsa“ zajišťuje potřebné vybavení pro nově vzniklé Klokánky, aby byla zajištěna všestranná péče o novorozence a miminka., Nezbytné vybavení zahrnuje především dětské chůvičky s kontrolou dechu a digitální chůvičku – po jednom vybavení do Klokánku. Zároveň potřebuje zajistit bezpečnostní prvky na okna v přízemních bytech zařízení Klokánek v Ústí nad Labem a umístit kamerový systém na vchod a přízemí objektu Klokánek v Teplicích.

Udělen grant ve výši 21 000 Kč.

Občanské sdružení Rozum a cit

občanské sdružení, Říčany

Projekt „Letní terapeutický pobyt pro náhradní rodiny s handicapovaným dítětem“ zahrnuje organizaci letního terapeutického pobytu pro celé náhradní rodiny, které mají ve své péči dítě (dětí) s handicapem.

Udělen grant ve výši 30 000 Kč.

Raná péče Eda

obecně prospěšná společnost, Praha 2

Projekt „Poskytování rané péče pro rodiny dětí s těžkým postižením“ nabízí rodinám podporu ve složité situaci po narození dítěte s postižením, posiluje intuitivní vazby mezi rodičem a dítětem, které mohou být ohroženy krizovou situací v rodině a častými hospitalizacemi dítěte. V rámci projektu je podpora vývoje dítěte ve všech oblastech s cílem minimalizovat dopad postižení jak na život dítěte, tak na funkci celé rodiny, podpora rodičovských kompetencí a sociálních vazeb na jejich okolí. Zároveň učí rodiče, jak upravit prostředí svému dítěti, umožňuje zápůjčku speciálních hraček a pomůcek a zacvičuje rodiče ve způsobech stimulace zraku jejich dítěte.

Udělen grant ve výši 20 000 Kč.

HoSt Home-Start Česká republika

občanské sdružení, Praha 2

Projekt „HoSt – podpora rodin s dětmi do 6 let“ umožňuje co největšímu počtu dětí vyrůstat v přirozeném rodinném prostředí. Sdružení pracuje s rodinami s dětmi do 6 let, které jsou ohroženy sociálním vyloučením nebo u kterých dochází k zanedbávání péče. S rodinami se snaží systematicky pracovat na jejich přístupu k péči a výchově dětí. V rodinách působí buď vyškolení dobrovolníci s rodičovskou zkušeností, nebo v závažnějších případech také sociální pracovníci. Působí v Praze, v Brně a v Liberci. Služba je bezplatná. Udělen grant ve výši 20 000 Kč.

Muži a ženy, o.p.s.

obecně prospěšná společnost, Brandýs nad Labem

Projekt „Tři světy“ realizuje psychosociální pomoc a osvětové akce pro cílové skupiny opuštěných dětí a dětí s těžkým zdravotním postižením. Udělen grant ve výši 10 000 Kč.

Daneta

občanské sdružení, Hradec Králové

Projekt „Tvoříme v Danetě“ je zaměřen na podporu zájmových aktivit zdravotně postižených dětí – ve výtvarném kroužku, v němž se děti zaměřují na uměleckou činnost. Umělecká tvorba zdravotně postižených dětí je cenným komunikačním prostředkem – vyjadřuje jejich představy, emoční prožívání, ukazuje tvořivou invenci, nahrazuje rozumové nedostatky, a tím umožňuje dosáhnout co nejvyšší míry zapojení do majoritní společnosti. V neposlední řadě má význam terapeutický, socializační a integrační. Udělen grant ve výši 19 000 Kč.

GRANTOVÉ ŘÍZENÍ RWE

Nadace Naše dítě obdržela od společnosti RWE Česká republika a.s. dar ve výši 2 000 000 Kč. Finanční prostředky byly určeny zejména k přerozdělení organizacím pomáhajícím ohroženým dětem. V období od 1. 1. 2013 do 31. 12. 2013 udělila nadace 19 organizacím grantové příspěvky v celkové výši 1 680 000 Kč. Zbývající finanční prostředky byly využity na pokrytí nákladů spojených s realizací grantového řízení.

Tabulka rozdělených finančních příspěvků z darů RWE v roce 2013

Organizace	Účel poskytnutého příspěvku	Poskytnutá částka v Kč
Obecně prospěšná společnost Modré z nebe dětem	provoz organizace	200 000
Občanské sdružení Mimo domov	projekt Out of Home	280 000
Občanské sdružení Táboráček	provoz organizace	90 000
Občanské sdružení Calipso	provoz organizace	90 000
Občanské sdružení Sancta Cecilia	provoz organizace	90 000
Fond sportovců – Nadace Táta a máma	účast handicapovaných dětí a dětí z DD na sportovní akci	150 000
Spolu dětem o.p.s.	projekt Postav se na vlastní nohy	30 000
Nadace Terezy Maxové dětem	pořádání charitativní akce	250 000
Mateřská škola, Základní škola a Dětský domov Ivančice	projekty organizace	40 000
Dětský domov Nechanice	projekty organizace	40 000
Dětský domov Střekov, Ústí nad Labem	projekty organizace	40 000
Mladá fronta a.s.	vydání knihy Neonatologie	50 000
Dejme šanci dětem	projekty organizace	30 000
Nadace Křižovatka	nákup monitorů Babysense	50 000
Dětské krizové centrum	projekty organizace	50 000
Dětské centrum komplexní péče Demosthenes	projekty organizace	50 000
Fond ohrožených dětí	provoz Klokánků Pardubice	50 000
Život dětem o.p.s.	projekty organizace	50 000
Základní škola a střední škola, Praha 4	ozdravné pobyty	50 000
Celkem		1 680 000



PŘÍBĚHY SE ŠŤASTNÝM KONCEM NÁM DODÁVAJÍ ODVAHU



FORMOU INDIVIDUÁLNÍ POMOCI SE SNAŽÍME ZMÍRŇOVAT DĚTEM JEJICH ZDRAVOTNÍ HANDICAP NEBO JINÉ ZNEVÝHODNĚNÍ, A UMOŽNIT JIM TAK PLNOHODNOTNÝ ŽIVOT I PŘES JEJICH NEPŘÍZNVÝ OSUD. NEJČASTĚJI SE INDIVIDUÁLNÍ ŽÁDOSTI TÝKAJÍ PŘÍSPĚVKŮ NA ZAKOUPENÍ KOMPENZAČNÍCH POMŮCEK, OSOBNÍ ASISTENCI NEBO NA PODPORU DĚTÍ Z RODIN V MIMOŘÁDNÉ SOCIÁLNÍ NOUZI.

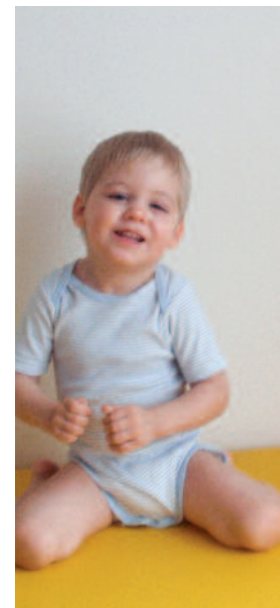

INDIVIDUÁLNÍ ŽÁDOSTI

Hlavním posláním Nadace Naše dítě je péče o ohrožené děti, které se ocitnou v obtížné životní situaci. Nejčastěji jde o děti se zdravotním handicapem ze sociálně slabých rodin.

V roce 2013 Nadace Naše dítě vyřídila nejvíce žádostí ve své historii, celkem podpořila 111 individuálních žádostí částkou 8 200 111 Kč. Pomoc konkrétním dětem byla o 2 200 000 Kč vyšší než v loňském roce.

O podpoře jednotlivých žádostí do výše 10 000 Kč rozhoduje ředitelka nadace. Žádosti, které překračují tuto částku, projednává a rozhoduje o nich správní rada nadace. Všechny podpořené žádosti vždy korespondují se statutem a posláním nadace.

Mezi podpořenými žádostmi byly v loňském roce například:

Alvalída

Denní stacionář Alvalída Liberec, jehož posláním je poskytovat sociální služby dětem a mládeži s mentálním a kombinovaným postižením. Snahou organizace je vést klienty k co největší samostatnosti a sociálnímu začlenění. Ve většině případů se jedná o děti a mladistvé s těžkou formou postižení. Nadace Naše dítě uvolnila částku 400 000 Kč.



- * Každoročně Nadace Naše dítě vyhoví průměrně 100 individuálním žádostem a přerozdělí ohroženým dětem minimálně 10 milionů Kč.
- * Ve sbírce na moderní řečový procesor, který devítiletému Vladanovi umožnil nejen zapojit se do dětských her, ale usnadnil mu i každodenní život, bylo vybráno 299 492 Kč.
- * Nadace Naše dítě spolu s veřejností poskytla v roce 2012 Janě Hammond, která soudní cestou bojovala o svěření svého dvouletého syna do péče, 356 787 Kč.

Podpora pro Klokánek

Nadace Naše dítě dlouhodobě podporuje Fond ohrožených dětí a na provoz Klokánků, zařízení pro ohrožené děti v nouzi, uvolnila částku 500 000 Kč.

Kolpingův dům

Nadace Naše dítě pomáhá dlouhodobě azylovému domu pro matky s dětmi – Kolpingův dům v Praze 8. Nadace uvolnila finanční prostředky na provozní náklady organizace a dovybavení bytů pro maminky s dětmi v nouzi částku 400 000 Kč.

Křešice

Nadace se rozhodla pomoci rodinám s dětmi, které byly postiženy povodní v roce 2013. Finanční pomoc směřovala do obce Křešice na Litoměřicku. Deset nejvíce zasažených rodin s dětmi obdrželo částku 50 000 Kč na obnovu bydlení. Celková pomoc pro rodiny tak představuje 500 000 Kč.



Žadatel	Účel poskytnutého příspěvku	Poskytnutá částka v Kč
Alvalída o.s.	asistenční služby pro klienty stacionáře	400 000
Andělová Martina	zakoupení mechanického vozíku pro postiženého syna	25 000
ARPZPD v ČR, o.s. – Klub „Hornomlýnská“	realizace projektu občanského sdružení „Odlehčovací služba pro děti“	135 000
Azylový dům pro ženy a matky s dětmi o.p.s. – Vsetín	provoz azylového domu	35 000
Babybox pro odložené děti – STATIM o.s.	pořízení babyboxu v Nemocnici Prostějov	150 000
Barry a spol., o. s.	projekt občanského sdružení „Kouzelné housličky“	100 000
Bednářová Ludmila	dobíjecí modul pro postiženou dceru	5 331
Benešová Daniela	nákup vozíku pro postižená dvojčata	22 128
Benková Andrea	testovací proužky pro těžce postiženého syna	21 122
Bernatová Jitka	nákup dětských sluchadel pro syna	9 280
Bláhová Ivana	pořízení rehabilitačního kočárku pro postiženého syna	10 000
Bognárová Svatava	tábor pro postiženou dceru	3 990
Borkovičová Magda	pokrytí nájemného pěstounské rodiny	13 392
Bosáková Jiřina	rehabilitační pobyt pro těžce postiženého syna	69 982
Čada Petr	ortopedický vozík pro onkologicky nemocného syna	6 539
Českomoravská asociace Klubů dvojčat a víceročtat	asistence pro maminku paterčat	75 000
Čížková Michaela	chodítko pro tělesně postiženého tříletého syna Vojtíška	18 500
Dakratová Štěpánka	školné pro dvě dcery	24 600
Dašková Zuzana	obědy pro dceru	4 830
Denní stacionář AKORD o.s.	pokrytí režijních nákladů (úhrada plynu, elektřiny, hygienické potřeby pro klienty)	300 000
Dětské krizové centrum o.s.	projekt „Rozumím Tvému trápení“ – posílení terapeutických a sociálních služeb	400 000
Dětské krizové centrum o.s.	provoz nonstop Linky důvěry Dětského krizového centra	150 000
Dětský domov Domino	pleny, lahve pro 2 batolata v dětském domově	1 958
Dětský domov Klánovice	letní tábor pro děti z dětského domova	30 000
Dětský domov Uherské Hradiště	pokrytí výdajů „Nejmilejšího koncertu“ – přehlídka dětí z dětských domovů	50 000
Doležalová Renata	nákup automobilu pro sociálně slabou pěstounskou rodinu s 6 dětmi	50 000
Dopita Petr	rekonstrukce bezbariérové koupelny	22 492

Žadatel	Účel poskytnutého příspěvku	Poskytnutá částka v Kč
Dytrychová Věra	zdravotní kočárek pro postiženého syna	19 681
Eni Natália	mechanický vozík pro postiženého syna	26 344
Ephata o.s.	psychorehabilitační pobyt pro sluchově postižené děti	9 865
Fakultní nemocnice Královské Vinohrady	rekonstrukce sálu pro příjem dětí – klinika popálenin	971 013
Fakultní nemocnice v Motole	zakoupení přístrojů pro dětské oddělení nemocnice	1 072 714
FNKV, Praha 10 – Klinika popáleninové medicíny	rehabilitačně-ozdravný pobyt pro 13 dětí po prodělaném popáleninovém úrazu	95 407
Fond ohrožených dětí, o.s.	provozní náklady Klokánek FOD	500 000
Fond ohrožených dětí, o.s. – Klokánek Kroměříž	ozdravný pobyt pro děti z Klokánku	364 800
Haftová Nikol	sluchadlo pro postiženého syna	15 000
Hakenová Linda	polohovací zařízení pro postiženou dceru	6 932
Hammond Jana	na úhradu cestovních nákladů pro matku a syna	26 121
Hammond Jana	náklady spojené s mezinárodním sporem o dítě	26 115
Hanselová Karolína	zdravotní kočárek pro postiženého syna	4 288
Hanusková Monika	zakoupení mechanického vozíku pro těžce postiženou 13letou dceru	6 483
Hořinková Markéta	speciální tříkolka pro postiženého syna	13 030
Hošková Zdena	asistent v ZŠ pro postiženou dceru	25 000
Houdková Helena	školní pomůcky pro děti	5 000
Houdková Helena	zaplacení dlužné částky za elektřinu	2 970
Hřebíčková Ilona	nákup automobilu na převoz handicapovaného syna	50 000
Janoušová Monika	zakoupení automobilu na převoz postiženého syna	169 120
Jaňourová Kateřina	zakoupení vybavičky pro nezletilou matku	3 000
Jirásková Alžběta	tábor pro syna v pěstounské péči	7 000
Jurková Věra	nákup zvukového procesoru s příslušenstvím pro dceru	77 583
Juříková Jana	lyžařský kurz pro handicapovaného syna	5 600
Kavanová Karolína	zakoupení studijních pomůcek pro studentku	10 000
Kisselová Dana	dárek pro Daniela, který utrpěl popáleniny na 90 % těla	1 290
Kolpingova rodina, Praha 8	provoz azylového domu	400 000

Žadatel	Účel poskytnutého příspěvku	Poskytnutá částka v Kč
Komosná Lenka	polohovací lehátko do vany pro postiženou dceru	14 323
Kotyková Alena	úhrada operace postiženého syna	30 000
Králová Marie	oprava vozidla pro sociálně slabou rodinu s postiženým synem	21 146
Krautová Pavla	mechanický vozík pro postiženého syna	13 816
Křenková Eva	zakoupení příslušenství ke kočárku pro postiženého syna	1 930
Lachová Pavla	nánožník pro nechodícího postiženého syna	9 079
Lešková Romana	nákup zdravotního kočárku pro postiženou dceru	29 682
Lukášiková Miroslava	doplatek kompenzační pomůcky (sluchadlo, tvarovka) pro postiženou dceru	7 890
Malá Šárka	speciální tříkolka Loped pro postiženého syna	11 210
Maňasová Alena	polohovací lůžko pro těžce postiženou dceru	15 000
Mertová Alena	vybavení dětského pokoje pro postiženého syna	15 000
Mertová Alena	zakoupení automobilu pro postiženého syna	58 527
Městský úřad Nymburk	doprava k psychologovi pro dvě děti	1 084
Městský úřad Ústí Nad Orlicí	obědy pro dvě děti	9 520
Mladá fronta a.s.	vydání odborné knihy – Neonatologie	50 000
Němcová Pavla	zakoupení chodítka pro postiženou dceru	20 000
Němečková Sandra	ozdravný pobyt pro nezletilou Sandru a její dcerku Vanesu	6 150
Nováková Blanka	mechanický vozík pro postiženého syna	66 459
Občanské sdružení Hurá	ozdravný pobyt pro klienty občanského sdružení	7 281
Obec Křešice	pro deset rodin s dětmi v obci Křešice, které byly zasažené povodněmi	500 000
Pecháčková Petra	pobyt se cvičením v sanatoriu – Klim-therapy	10 000
Penkalová Hana	zakoupení iPadu pro autistického syna	7 000
Pestrá společnost o.p.s.	výcvik asistenčního canisterapeutického psa pro postiženého čtyřletého Davidka	186 700
Pfeiferová Gabriela	tablet pro autistického syna	9 990
Poláchová Klára	chodítka pro postiženého syna	10 000
Polášková Blanka	doplatek kočárku a polohovacího zařízení pro 2,5letou postiženou dceru	28 627
Pražák Tomáš	polohovací zařízení pro postiženého syna	21 736
Procházka Patrik	fyzioterapeutická léčba pro postiženého studenta	88 551
Rohánková Vlasta	částka pro těžce popáleného vnuka	834

Žadatel	Účel poskytnutého příspěvku	Poskytnutá částka v Kč
Sečanská Stanislava	speciální kočárek pro postiženého syna	15 000
Sikorová Silvia	úhrada léčebného pobytu pro postiženou dceru	25 000
SKM Salesiánský klub mládeže Praha – Kobylice	asistentka pedagoga pro děti	121 500
Sliwaková Anna	mechanický vozík pro postiženého syna	20 435
Sodomková Hana	schodolez pro postiženého syna	11 270
Stašková Karla	ozdravný pobyt pro postiženou dceru	3 500
Stašková Karla	úhrada tábora pro zdravotně postiženou dceru Elišku	2 000
Steinhausarová Jana	sluchadlo pro sedmiletou dceru, která trpí oboustrannou hluchotou	7 396
Stejskalová Petra	zakoupení pračky pro pěstounskou rodinu	9 990
Svárovská Elen	ovladač k řečovému procesoru pro postiženou dceru	16 323
Sýkorová Michaela	osobní asistence pro postiženou dceru	20 000
Szwajnochová Soňa	úhrada dlužného nájemného	15 704
Szymanská Dita	nákup motorového vozidla pro postiženou dceru	70 000
Šedivá Jana	nákup zvukového procesoru a ovladače pro od narození hluchého syna	20 000
Štaffová Soňa	nákup rehabilitačního kočárku pro postiženou dceru	9 446
Štambergová Daniela	příslušenství ke zdravotnímu kočárku	5 646
Štědroň Milan	ozdravný pobyt pro postiženého syna	10 000
Štická Barbora	výcvik asistenčního psa pro postiženou dceru	215 167
Štillerová Mariana	léčba klim-therapy pro postiženého syna	20 000
Šulganová Jana	úhrada nájmu pro rodinu ve velmi těživé životní situaci	24 800
Švec Pavel	zakoupení zdravotního kočárku pro dceru, která trpí dětskou mozkovou obrnou	20 000
Třísková Jana	zaplacení dlužné částky za nájem – pěstounská rodina	114 126
Valentová Irena	školní pomůcky pro děti	1 835
Valentová Irena	úhrada školy v přírodě pro postiženou dceru	3 900
Vaňková Dagmar	nákup zdravotního kočárku pro postiženou dceru	29 682
Velecká Renata	zvukový procesor pro neslyšícího syna	22 883
Vjatráková Petra	speciální židlička pro postiženého syna	40 000
Zelenka Michal	inhalátor pro syna, který trpí cystickou fibrózou	24 472
Celkem individuální žádosti k 31. 12. 2013		8 200 111

V rámci individuálních žádostí bylo uvolněno celkem 8 200 111 Kč, z toho byla nedočerpaná částka 3 118 Kč.

KONTO NAŠE DÍTĚ

Konto je určeno pro pomoc konkrétním dětem, které se potýkají se zdravotním handicapem nebo s těžkým životním osudem. Jedná se o speciální konto, na něž lze dlouhodobě a pravidelně přispívat. Stačí si nastavit trvalý bankovní příkaz ve prospěch Konta Naše dítě 123131123/0600. V roce 2013 se prostřednictvím Konta Naše dítě podařilo vyřídit dvacet žádostí o pomoc a uvolnit částku 527 682 Kč z celkové částky 8 200 111 Kč poskytnuté individuálním žadatelům.

Společně jsme pomohli:

Azylový dům pro ženy a matky s dětmi

Částkou 35 000 Kč podpořila nadace Azylový dům pro ženy a matky s dětmi o.p.s. Vsetín.

Dětský domov Klánovice

Domov získal částku 30 000 Kč na letní ozdravný pobyt pro třicet dětí. Tato částka byla použita na částečnou úhradu nákladů na ubytování a dopravu.

Školné pro děti

Mamince tří dětí v invalidním důchodu, jejichž otec na děti neplatí výživné, přispěla nadace částkou 24 600 Kč na úhradu školného.

Štěpánek

Štěpánek byl v devíti měsících hospitalizován na neurologii v Thomayerově nemocnici, kde podstoupil řadu vyšetření, jejichž výsledky nebyly příznivé. Lékaři mu diagnostikovali řadu postižení. Díky dárcům nadace přispěla Štěpánkovi na speciální kočárek 15 000 Kč.



Paterčata

Další z žádostí, které bylo možné díky laskavým dárcům vyhovět, byl příspěvek ve výši 75 000 Kč na úhradu terénního sociálního pracovníka na plný úvazek, který bude pomáhat mamince paterčat v péči o její děti. Rodině se k pětiletému synovi ještě v červnu narodila paterčata – čtyři chlapci a jedna holčička.

Dále se z konta podařilo přispět:

- 10 000 Kč na pořízení rehabilitačního kočárku pro postiženého chlapce,
- 7 396 Kč na sluchadlo pro sedmiletou holčičku trpící oboustrannou hluchotou,
- 14 323 Kč na polohovací lehátko do vany pro postiženou Zuzanku,
- 6 483 Kč na zakoupení mechanického vozíku pro těžce postiženou holčičku,
- 50 000 Kč na realizaci přehlídky dětských domovů, 22. ročníku Nejmilejšího koncertu,
- 50 000 Kč na nákup automobilu pro sociálně slabou pěstounskou rodinu se 6 dětmi,
- 66 459 Kč na mechanický vozík pro postiženého syna,
- 28 627 Kč na kočárek a polohovací zařízení pro 2,5letou postiženou holčičku,
- 20 000 Kč na nákup zvukového procesoru a ovladače pro hluchého chlapce,
- 9 079 Kč na nánožníky pro postiženého nechodícího chlapce,
- 11 210 Kč na speciální rehabilitační tříkolku pro postiženého chlapce,
- 29 682 Kč na zdravotní kočárek pro postiženou holčičku,
- 18 500 Kč na chodítko pro tělesně postiženého tříletého chlapce,
- 16 323 Kč na ovladač k zvukovému procesoru pro neslyšící holčičku,
- 10 000 Kč na chodítko pro postiženého chlapce.



PRÁVNÍ POMOC DĚTEM A RODINÁM V KRIZI.

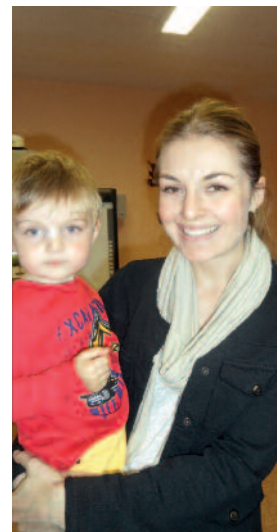

JSME TU PRO TY, KDO NÁS
POTŘEBUJÍ



ZALOŽILI JSME LINKU PRÁVNÍ POMOCI, ABYCHOM POMOHLI RODIČŮM, PRARODIČŮM I DOSPÍVAJÍCÍ MLÁDEŽI LÉPE POROZUMĚT JEJICH PROBLÉMŮM V OBLASTI RODINNÉHO PRÁVA. ZKUŠENÍ ADVOKÁTI NA LINCE NEJČASTĚJI ODPOVÍDAJÍ NA DOTAZY SOUVISEJÍCÍ S ROZVODEM, MOŽNOSTÍ ÚPRAVY POMĚRŮ K NEZLETILÝM DĚTEM A SE STANOVENÍM VÝŽIVNĚHO. PRVNÍ ČESKÁ HORKÁ LINKA INTERNET HOTLINE, ZA JEJÍMŽ ZRODEM STOJÍME A KTEROU JSME DO ROKU 2012 TAKÉ PROVOZOVALI, JE ZAPOJENA DO MEZINÁRODNÍHO BOJE PROTI INTERNETOVÉ KRIMINALITĚ A DĚTSKÉ PORNOGRAFIÍ.



PRVNÍ ČESKÁ INTERNETOVÁ HORKÁ

Od roku 2007 přijímá každý měsíc průměrně oznámení občanů z České republiky. Spolupracuje s horkými linkami z celého světa
STOP internetové kriminalitě páchané na dětech

INTERNET **HotLINE**
Vodafone Trade s.r.o.
www.internetohotline.cz



LINKA PRÁVNÍ POMOCI

Již devátým rokem pomáhá rodinám a dětem v krizi Linka právní pomoci. Advokáti specializovaní na rodinné právo poskytli v roce 2013 ve 130 případech bezplatné poradenství. Celkem již od roku 2005 pomohli vyřešit 2 389 případů, z čehož bylo 1 772 telefonních dotazů, 617 jich poskytli prostřednictvím e-mailu.

Nadace při provozování Linky právní pomoci úzce spolupracuje s Českou advokátní komorou, které vděčí za pomoc při vytvoření týmu špičkových advokátů se specializací na rodinné právo.

Mezi dotazy, se kterými se lidé obracejí na Linku právní pomoci, nejčastěji najdeme problematiku rozvodových sporů o dítě. Ve většině případů se dotazy týkají úpravy poměrů nezletilého dítěte, bránění ve styku s dítětem, neplacení výživného či změny výše výživného. Na Linku právní pomoci se také obracejí prarodiče dětí.

V roce 2013 poskytovali právní poradenství bez nároku na honorář advokáti:

Mgr. Zuzana Bělinová
JUDr. Hana Klímová
JUDr. Jitka Kučerová
JUDr. Marie Myslílová
Mgr. David Strupek
JUDr. Lucie Trnková
JUDr. Markéta Vaňková, Ph.D.
JUDr. Michaela Vosátková
Mgr. Andrea Vovesná

Nadace Naše dítě si velmi váží pomoci advokátů Linky právní pomoci a děkuje jim za jejich ochotu poskytovat bezplatné právní poradenství, a pomáhat tak desítkám ohrožených dětí.



- * Linka právní pomoci začala rodičům a dospívající mládeži sloužit od 23. 11. 2005.
- * Od založení Linky právní pomoci se na ni do konce roku 2013 obrátilo 2 389 jednotlivců.
- * V úterý 9. 10. 2007 byl v České republice oficiálně zahájen trvalý provoz Internet Hotline.
- * Internet Hotline byla založena jako první česká internetová horká linka, která umožňuje veřejnosti nahlásit nevhodný obsah na internetu.

Exkluzivním zdrojem informací Linky právní pomoci je právní informační systém Beck-online a publikace Nakladatelství

C. H. Beck, s. r. o.



S jakými dotazy se lidé na linku obraceli

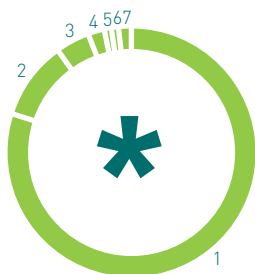

1 Rodinné právo	104
2 Trestní právo (trestné činy páchané na dětech)	13
3 Občanské právo (dědické řízení, procesní dotazy, bytová problematika atd.)	6
4 Dotazy z jiných právních oblastí (např. správní právo atd.)	3
5 Právo sociálního zabezpečení	1
6 Ostatní (dotazy na fungování linky atd.)	1
7 Psychologické problémy	2
Celkem dotazů	130

Čeho se týkaly dotazy z oblasti rodinného práva

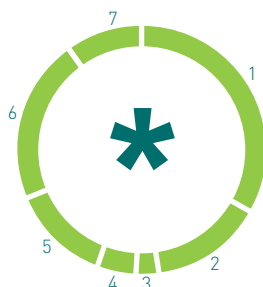

1 Rozvod, rozchod a děti	34
2 Bránění ve styku	15
3 Neplacení výživného na dítě	3
4 Pěstounství, osvojení	5
5 Vztahy mezi prarodiči a dětmi	13
6 Změna péče, styku	22
7 Ostatní dotazy	10
Celkem dotazů z oblasti rodinného práva	102

Kdo se obracel na Linku právní pomoci

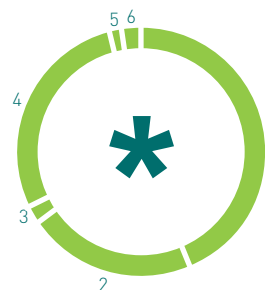

1 Matka dítěte	56
2 Prarodič dítěte	28
3 Ostatní – stav k dítěti neudán	3
4 Otec dítěte	36
5 Nový partner rodiče	2
6 Příbuzný	3
Celkem	128

BEZPEČNÝ INTERNET PRO DĚTI

Nadace vnímá osvětovou činnost v oblasti ochrany dětí jako velmi potřebnou. Sama se angažuje v oblasti bezpečného internetu pro děti a v oblasti týraných, sexuálně zneužívaných, zanedbávaných a pohřešovaných dětí. V roce 2013 vystoupily zástupkyně nadace na několika celorepublikových i mezinárodních konferencích s příspěvky týkajícími se ochrany dětí na internetu. Dlouhodobě patří tato oblast mezi priority osvětové činnosti nadace. Děti jsou stále velmi důvěřivé a rodiče podceňují rizika, která jim na internetu hrozí.



NADACE A MÉDIA

Nadace Naše dítě pokládá mediální spolupráci za velmi důležitou součást své činnosti, díky níž se daří přibližovat veřejnosti problematiku týraných, zneužívaných, handicapovaných a pohřešovaných dětí. Ředitelka Nadace Naše dítě a její zástupkyně se v průběhu roku opakovaně vyjadřovaly k aktuálním tématům ochrany dětí a porušování dětských práv. Vystupovaly na veřejnosti, poskytovaly rozhovory v tištěných i internetových médiích a účastnily se zahraničních konferencí, kde přednášely a reprezentovaly Českou republiku.

Nadace Naše dítě se v médiích během roku 2013 objevila ve 370 příspěvcích; nejčastěji se vyskytovala na stránkách regionálních titulů (44 %), za nimi následovaly internetové servery (26 %), ostatní média (10 %), celostátní deníky (10 %), televize a rozhlas (8 %) a agenturní zpravodajství (2 %).

Zaměření příspěvků bylo v loňském roce velmi různorodé, ovšem největší zastoupení zde bylo v oblasti problematiky týraných a zneužívaných dětí a přibývajících sporů o dítě na národní i mezinárodní úrovni.

Často zmiňované byly charitativní aktivity Nadace Naše dítě a jejich partnerů.

Počet příspěvků v jednotlivých skupinách médií

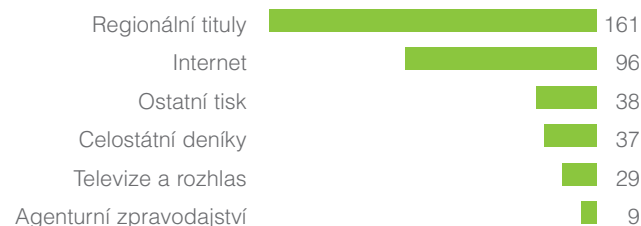

Média nejčastěji informující o nadaci (podle počtu příspěvků)

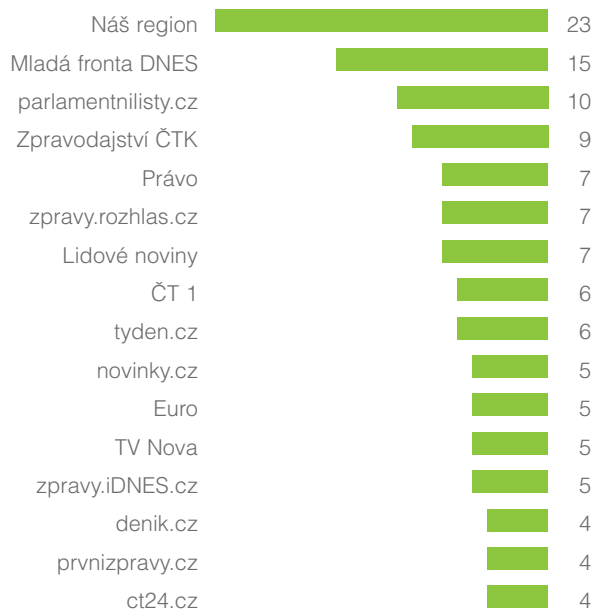

Mediální analýzu pro Nadaci Naše dítě vypracovala bezplatně společnost NEWTON Media, a.s., která je dlouholetým sponzorem nadace.

MEZINÁRODNÍ AKTIVITY

Mezinárodní konference v Madridu

Zástupkyně nadace, Zuzana Baudyšová a Markéta Sodomková, se zúčastnily 20.–21. listopadu druhého členského zasedání mezinárodní aliance eNACSO v Madridu, kde společně s ostatními členy diskutovaly na téma ochrany dětí na internetu.

Mezi přední témata setkání se řadila sexualizace dívek v reklamě a s ní spojená rizika. Ředitelka nadace Zuzana Baudyšová vystoupila na konferenci na téma bezpečný internet a hovořila o zkušenostech Nadace Naše dítě v oblasti této problematiky.

Organizace eNACSO (The European NGO Alliance for Child Safety Online) vznikla v roce 2008 za účelem zvýšení bezpečnosti dětí při používání internetu, mobilních telefonů a moderních online technologií.

Missing Children Europe

Ředitelka nadace pokračovala v práci v představenstvu Evropské federace pro pohřešované a sexuálně zneužívané děti (Missing Children Europe), která sdružuje 28 neziskových organizací z 19 členských zemí Evropské unie a Švýcarska. V roce 2013 bylo jedním z hlavních témat MCE vybudovat mezinárodní centrum mediace, jehož snahou by bylo snížit počty rozvodových sporů o děti, které často končí únosem dětí jedním z rodičů.

Nadace usilovala, aby byla v co nejkratším možném termínu zprovozněna linka 116 000 pro pohřešované děti a aby byla se službami této linky seznámena veřejnost. Česká republika se tak připojí k celoevropskému řetězci linek 116 000 a k jejich spolupráci při pátrání po pohřešovaných dětech na otevřeném území Evropy.

www.missingchildreneurope.com



**Missing
Children
Europe**

8 / DALŠÍ AKTIVITY NADACE



Dračí lodě

Nadace se zúčastnila charitativního závodu Dračích lodí na Vltavě, pořádaných Rotary Club Prague International. Stala se již počtvrté partnerem závodu a díky závodníkům z řad českých a zahraničních firem získala v tomto roce 130 000 Kč ve prospěch ohrožených dětí.

Otevření babyboxu v Prostějově

Ředitelka Nadace Naše dítě Zuzana Baudyšová spolu s Ludvíkem Hessem, zakladatelem babyboxů, slavnostně otevřeli již 56. babybox v Prostějově. Nadace přispěla na pořízení babyboxu částkou 150 000 Kč.

Enjoy&greenstar golf tour 2013

Enjoy&greenstar golf tour 2013 je série prestižních golfových turnajů pořádaných ve vybraných golfových resortech po celém území České republiky. V roce 2013 se odehrálo celkem šest turnajů, díky kterým se podařilo vybrat částku 195 304 Kč. Na částce se podíleli tito sponzoři: Sollers Agency s.r.o., Havel, Holásek & Partners s.r.o., advokátní kancelář, Arkadia, s.r.o. Výtěžek se golfisté rozhodli věnovat na výcvik asistenčního canisterapeutického psa pro handicapovanou Mirku, který se uskutečnil prostřednictvím organizace Helppees. Golfové turnaje jsou tak nejen sportovní, společenskou, ale i charitativní událostí celé golfové sezony.

Dětský den v Europarku

Na dětský den se v Europarku uskutečnilo slavnostní předání výtěžku akce Víčka pro Nikolku. Dětem se podařilo nasbírat celkem 112 330 víček od PET lahví a za každé odevzdané víčko daroval Europark Šterboholy 0,50 Kč. Celková suma 56 165 Kč překonala naše očekávání. Prostředky poputují nejen postižené čtyřleté Nikolce z Bruntálu na zdravotní kočárek, ale i dalším dětem.

Dopisy Ježíškovi

Tradiční akcí, kterou Nadace Naše dítě a Europark Šterboholy pořádají, jsou Dopisy Ježíškovi. Vánoční strom ozdobilo 456 přání dětí ze 13 dětských domovů po celé České republice. Návštěvníci obchodního centra si mohli vybrat a splnit vysněné přání dětí, které nemohou vyrůstat ve své rodině. Na slavnostním zahájení akce Dopisy Ježíškovi zazpívala Markéta Konvičková a pěvecký soubor z dětského domova Domino z Plzně. Dárky dětem bezplatně již počtvrté rozvezla společnost GTL.

Textil pomohl nadaci

Charitativní burza „Textil pomáhá ohroženým dětem“ přinesla Nadaci Naše dítě částku 30 000 Kč. Stojí za ní firma Potex, která pořádá sbírku nepotřebného textilu. V prostorách obchodního centra Europark se podařilo nasbírat 3 000 kg šatstva.



POMÁHÁME POROZUMĚT *

JEDNÍM Z NAŠICH HLAVNÍCH POSLÁNÍ JE OCHRANA TÝRANÝCH A ZNEUŽÍVANÝCH DĚTÍ. PROTO ORGANIZUJEME OSVĚTOVÉ KAMPANĚ PROTI TÝRÁNÍ DĚTÍ, JAKO JSOU NAPŘ. ČERVENÉ NOSY, STOP NÁSILÍ NA DĚTECH, DEJME TÝRÁNÍ DĚTÍ ČERVENOU KARTU, ČI POŘÁDÁME POCHODY PROTI TÝRÁNÍ A ZNEUŽÍVÁNÍ DĚTÍ. VYDALI JSME TAKÉ PUBLIKACI SLABIKÁŘ DĚTSKÝCH PRÁV, KTERÁ POUTAVĚ SEZNAMUJE ŠKOLÁKY S JEJICH PRÁVY I POVINNOSTMI VYPLÝVAJÍCÍMI Z ÚMLUVY O PRÁVECH DÍTĚTE. PODPORUJEME POZITIVNÍ PŘÍSTUP K RODIČOVSKÉMU POSLÁNÍ, S NÍMŽ JSME VEŘEJNOST I ODBORNÍKY SEZNAMOVALI PROSTŘEDNICTVÍM KAMPANĚ POZITIVNÍ RODIČOVSTVÍ A OSVĚTOVÝCH SEMINÁŘŮ.



9 / SETKÁNÍ OCHRÁNCŮ DĚTÍ A OCENĚNÍ ZLATÉ SRDCE 2013

Nadace si velmi váží všech, kteří aktivně pomáhají dětem v krizových situacích. Každým rokem uděluje pod záštitou prof. PhDr. Zdeňka Matějčka cenu Zlaté srdce pro ochránce dětí.

Na slavnostním večeru k 20. narozeninám nadace byly 7. října z rukou ředitelky nadace Zuzany Baudyšové předány dvě ceny Zlaté srdce. První cenu obdržel tým lékařů Kliniky popáleninové medicíny FNKV za záchranu života popáleného Daniela a dalších stovek dětí. Cenu za celý tým převzal MUDr. Robert Zajíček a primář MUDr. Lubomír Brož.

Druhou cenu převzala paní Miroslava Němcová, poslankyně za ODS, za podporu Nadace Naše dítě a ochrany dětí v České republice. Ředitelka nadace také poděkovala správní a dozorčí radě nadace za dlouholetou a bezplatnou podporu, které si velmi váží. Večerem provázela bez nároku na honorář moderátorka Karel Voříšek. Radost všem udělaly také děti, které se zúčastnily večera a kterým nadace díky laskavým sponzorům mohla v uplynulých dvaceti letech pomoci.



- * Slabikář dětských práv byl v roce 2001 distribuován do všech základních škol na území České republiky.
- * Během kampaně Pozitivní rodičovství bylo uspořádáno několik seminářů za účasti mnoha uznávaných odborníků v oblasti výchovy dětí např. PhDr. Jiřiny Prekopové, PhDr. Jaroslava Šturmy, MUDr. Taťjany Horké či Mgr. Martina Járy.
- * Pražského Pochozu proti týrání a zneužívání dětí se 19. listopadu 2011 zúčastnilo více než 100 lidí. Nad pochodem převzala záštitu Miroslava Němcová, tehdejší předsdkyně Poslanecké sněmovny Parlamentu České republiky.

Přehled přijatých finančních darů nad 10 000 Kč od právnických osob za období 1. 1. 2013–31. 12. 2013

Jméno	Poskytnutá částka v Kč
ADÚK Lipník s.r.o.	10 000
Agentura KRUPIČKA	18 400
Air Bank a.s.	29 461
ALEA sportswear spol. s r.o.	100 000
Arkadia, s.r.o.	15 000
Ateliér Haškovec, spol. s r.o.	26 390
AutoSystem s.r.o.	12 000
B.I.G. Prague /Business Information Group/ s.r.o.	28 800
BRAMAC střešní systémy spol. s r.o.	15 000
Buena vivienda s.r.o.	20 000
C & A Moda, s.r.o.	630 244
Conseq Investment Management, a.s.	10 000
CZ HERMEX, s.r.o.	35 000
Česká společnost AIDS pomoc, o.s.	42 000
České Radiokomunikace a.s.	200 000
Data Collect s.r.o.	10 000
DS Soft Olomouc spol. s r.o.	10 000
ENERGY GROUP, a.s.	233 034
Eni Česká republika, s.r.o.	75 000
EUROMEDIA GROUP k.s.	22 710
EUROPARK SHOPPING CENTER s.r.o.	79 881
GARFL s.r.o.	10 000
Global Payments Europe, s.r.o.	100 000
Havel, Holásek & Partners s.r.o., advokátní kancelář	50 000
Inexco Argosy, spol. s r.o.	200 000
KIA MOTORS CZECH s.r.o.	90 000
Kulturní sdružení SANTINI	15 000
LIVEBOX, a.s.	31 480
Mattel Children's Foundation	300 015
MERO ČR, a.s.	50 000
Metrostav a.s.	50 000
Milan Schirlo – TCM POINT s.r.o.	15 500

Jméno	Poskytnutá částka v Kč
Nadace ČEZ	1 000 000
Nadace SYNOT	250 000
NEXT REALITY GROUP a.s.	30 000
Ornex, spol. s r.o.	20 000
POTEX s.r.o.	30 000
Pražská energetika, a.s.	150 000
Pražská plynárenská, a.s.	100 000
Princip a.s.	10 000
ProTys, a.s.	30 000
RoBiN Oil s.r.o.	20 000
Rotary Club of Prague International	130 000
RWE Česká republika a.s.	2 000 000
SATPO Jeseniova, s.r.o.	250 000
Sollers agency s.r.o.	130 304
SPAR Česká obchodní společnost s.r.o.	2 000 000
Srovnejto a.s.	11 000
TNS AISA s.r.o.	242 025
UniCredit pojišťovací makléřská spol. s r.o.	80 000
Celkem	8 988 244

Přehled přijatých finančních darů nad 10 000 Kč od soukromých osob za období 1. 1. 2013–31. 12. 2013

Jméno	Poskytnutá částka v Kč
Fedra Vítězslav	10 000
Dvořáková Zuzana	50 000
Chaloupková Michaela	50 000
Kolařík David	10 000
Kořenek Tomáš	25 000
Lapinová Lenka	35 000
Nedomová Hana, Ing.	200 000
Sedláček Radomil	10 000
Syka Jan	10 000
Vaněk Pavel	50 000
Celkem	450 000



PRO OCHRANU DĚTÍ BOŘÍME HRANICE



DLOUHODOBÁ PRÁCE VE PROSPĚCH TÝRANÝCH, ZNEUŽÍVANÝCH, HANDICAPOVANÝCH, OHROŽENÝCH A OPUŠTĚNÝCH DĚTÍ NÁS DOVEDLA K MEZINÁRODNÍ SPOLUPRÁCI NA TOMTO POLI. SPOLUPRACUJEME S MEZINÁRODNÍMI ORGANIZACEMI NA OCHRANU DĚTÍ MISSING CHILDREN EUROPE, ENASCO, INHOPE A SPOLEČNĚ SE PODÍLÍME NA ŘADĚ PROGRAMŮ NA OCHRANU DĚTÍ V RÁMCI EVROPSKÉ UNIE.

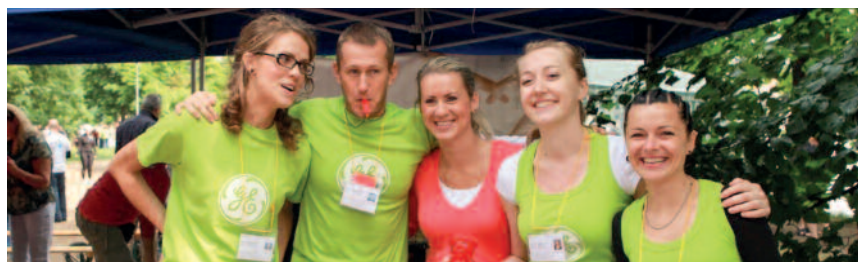

10/ PODĚKOVÁNÍ PARTNERŮM

Nadace Naše dítě děkuje všem společnostem, mecenášům, ochotným dárcům za laskavou podporu a spolupráci. Děkujeme sdělovacím prostředkům, reklamním, mediálním a internetovým partnerům za projevenou důvěru a realizovanou propagaci činnosti nadace. Děkujeme stovkám anonymních dárců za jejich finanční pomoc i morální podporu vyjádřenou ochraně dětí prostřednictvím Nadace Naše dítě v roce 2013.

Velmi si rovněž vážíme spolupráce s umělci, kteří ochotně podporují projekty nadace bez nároku na honorář.

Upřímně vám všem děkujeme.

Patron

Energetická skupina RWE

Sponzor roku

SPAR Česká obchodní společnost s.r.o.

Patronka nadace

Helena Vondráčková

Významní sponzoři

B.I.G. Prague /Business Information Group/ s.r.o. • C & A Moda, s.r.o. • Ernst & Young, s.r.o. • KIA MOTORS CZECH s.r.o. • Mattel Children's Foundation • Nadace ČEZ • Nadace SYNOT • Pražská plynárenská, a.s. • ROSSMANN, spol. s r.o.



- * Missing Children Europe, Evropská federace pro pohřešované a komerčně zneužívané děti, sdružuje 23 evropských neziskových organizací.
- * Evropská aliance eNASCO prosazující bezpečné on-line prostředí pro děti byla založena v roce 2008.
- * Mezinárodní asociace internetových horkých linek INHOPE působí prostřednictvím 49 horkých linek ve 43 zemích světa, a bojuje tak proti nelegálnímu internetovému obsahu i za bezpečný internet.

Partneři

Agentura KRUPIČKA • ADÚK Lipník, s.r.o. • Air Bank a.s. • BiiGood, s.r.o. • Bison & Rose s.r.o. • BRAMAC střešní systémy spol. s r. o. • Conseq Investment Management, a.s. • CZ HERMEX, s.r.o. • Česká advokátní komora • Česká společnost AIDS pomoc, o.s. • České Radiokomunikace a.s. • DAIKIN AIRCONDITIONING CENTRAL EUROPE – CZECH REPUBLIC spol. s r. o. • ENERGY GROUP, a.s. • Eni Česká republika, s.r.o. • EUROMEDIA GROUP k.s. • EUROPARK SHOPPING CENTER s.r.o. • Global Payments Europe, s.r.o. • Havel, Holásek & Partners s.r.o., advokátní kancelář • Inexco Argosy, spol. s r. o. • Konica Minolta Business Solutions Czech, spol. s r.o. • MERO ČR, a.s. • Metrostav a.s. • MM publishing, s.r.o. • NEXT REALITY GROUP a.s. • Ornex, spol. s r.o. • POTEX s.r.o. • Pražská energetika, a.s. • ProTys, a.s. • Rotary Club of Prague International • SATPO Jeseniova, s.r.o. • Sollers agency s.r.o. • Srovnejto a.s. • TCM POINT s.r.o. • TNS AISA s.r.o. • UniCredit pojišťovací makléřská spol. s r. o.

Věcné dary a služby

artbox, s.r.o. • AV MEDIA, a.s. • berolina CZ s.r.o. • BOHEMIA SEKT, s.r.o. • Nakladatelství C. H. Beck, s. r. o. • Cattleya s.r.o. • CCS Česká společnost pro platební karty s.r.o. • Czechia • Eclipse Print a.s. • EIZO Europe GmbH • ESET software spol. s r.o. • EUREST, spol. s r. o. • Fujitsu Technology Solutions s.r.o. • GFK Czech, s.r.o. • Glamour, a.s. • GTL, spol. s r. o. • GTS Czech s.r.o. • Internet Mall, a.s. • JCDecaux, Městský mobiliář, spol. s r.o. • Kerio Technologies s.r.o. • MAFRA, a.s. • Marks and Spencer Czech Republic, a.s. • Mindshare, s.r.o. • MOSER, a.s. • NEWTON Media, a.s. • Olympus Czech Group, s.r.o., člen koncernu • PORTÁL, s.r.o. • Reader's Digest • RoBin OIL s.r.o. • SKALA CZ s.r.o. • SVĚT TAŠEK spol. s. r.o. • Tiskárna Glos Semily, s.r.o. • UNITEC CS a.s. • VARIA, spol. s r. o. • Vodafone Czech Republic a.s.

Soukromé osoby

Helena Vondráčková – patronka Nadace Naše dítě

manželé Gottovi

Dvořáková Zuzana • Fedra Vítězslav • Fiala Martin • Guček Milan • Horák Daniel • Horák Petr • Horáková Olga • Hužva Patrik, Mgr. • Chaloupková Michaela • Kaňovská Anna • Konvičková Markéta • Kořenek Tomáš • Kozák Čeněk • manželé Kašparovi • manželé Lapinovi • Nedomová Věra, Ing. • Pour Pavel • Sedláček Radomil • Smutná Renata • Syka Jan • Štoviček Petr • Vaněk Pavel • Veselý Jakub • Voříšek Karel

In memoriam

Rybářová Drahomíra

Děkujeme všem dárcům, kteří pomáhají dětem. Velmi si vás vážíme.

Děkujeme členům správní a dozorčí rady a spolupracujícím advokátům za bezplatnou pomoc nadaci.

Správní rada Nadace Naše dítě:

Ing. Marta Ptáčková • PaedDr. Jaroslava Jalovecká • Mgr. Martin Chalupský

Dozorčí rada Nadace Naše dítě:

PhDr. Iva Chaloupková • Mgr. Kamil Čermák • doc. MUDr. Jan Janota, Ph.D.

Advokáti Linky právní pomoci:

Mgr. Zuzana Bělinová • JUDr. Hana Klímová • JUDr. Jitka Kučerová • JUDr. Marie Myslílová • Mgr. David Strupek • JUDr. Lucie Trnková • JUDr. Markéta Vaňková, Ph.D. • JUDr. Michaela Vosátková • Mgr. Andrea Vovesná

Reklamní a mediální partneři

Reklamní agentura

Bison & Rose s.r.o. • Astronaut Creative Lab

Mediální agentura

Mindshare, s.r.o.

Hlavní reklamní partneři

JCDecaux, Městský mobiliář, spol. s r.o. • Super poster, s.r.o.

Hlavní mediální partneři

Český rozhlas – ČRo1 Radiožurnál – ČRo2 Praha – ČRo Vltava • Televize Prima

Reklamní a mediální partneři

ASTROSAT, spol. s r.o. • BAUER MEDIA v.o.s. • BORGIS a.s. • BURDA Media 2000 s.r.o. • Centrum Holdings s.r.o. • Český rozhlas • Economia, a.s. • EMPRESA MEDIA, a.s. • Extra Publishing, s.r.o. • FTV Prima, spol. s r.o. • Kovohutě Příbram nástupnická, a.s. • MAFRA, a.s. • Mediaboard.cz s.r.o. • Media Master, s.r.o. • Mladá fronta a.s. • MOTOR-PRESSE BOHEMIA s.r.o. • Náš REGION • Nova (CET 21 spol. s r.o.) • Patria Online, a.s. • RF HOBBY s.r.o. • Ringier Axel Springer CZ a.s. • Sanoma Media Praha s.r.o. • SPIRIT MEDIA s.r.o. • TISCALI MEDIA, a.s. • VLTAVA-LABE-PRESS, a.s.

Internetoví partneři

Bajer Patrik – Giant interactive s.r.o. • Bety.cz • Co Kdy v Praze • CZECHIA.COM • Ententyky.cz • Flyup.cz • Chytrá Žena.cz • LIVEBOX, a.s. • Maminkám.cz • Seznam.cz, a.s. • TNS Slovakia s. r. o. • VašeDěti.cz • ŽENA-IN.cz

Poděkování sponzorům výroční zprávy

Děkujeme všem, kteří se bezplatně podíleli na vydání této publikace:

Kolektivu pracovníků B.I.G. Prague a grafikovi Pavlu Rakušanovi za grafické zpracování a zlom publikace.

Energetické skupině RWE za finanční podporu tisku publikace.

Tiskárně Glos Semily, s.r.o., jmenovitě Pavlu Runátovi za vytištění výroční zprávy.

Velkoobchodu s papírem ANTALIS s.r.o. za dodání papíru.

Bedřichu Uzlovi z knihárny BETA-servis za knihařské zpracování.

Společnosti Aspena, s.r.o., za překlad výroční zprávy.





VŠE, CO DĚLÁME, DĚLÁME S LÁSKOU



POMÁHÁME HANDICAPOVANÝM DĚTEM S NÁVRATEM DO AKTIVNÍHO ŽIVOTA. PŘISPÍVÁME NA VÝCVIK ASISTENČNÍCH PSŮ, NÁKUP REHABILITAČNÍCH POMŮCEK, INVALIDNÍCH VOZÍKŮ ČI NASLOUCHADEL. SPOLUFINANCUJEME OSOBNÍ ASISTENCI. NAŠE FINANČNÍ PODPORA SMĚŘUJE TAKÉ DO NEMOCNIC, KDE SE DÍKY NÍ DAŘÍ MJ. POŘIZOVAT DŮLEŽITÉ LÉKAŘSKÉ PŘÍSTROJE PRO PŘEDČASNĚ NAROZENÉ DĚTI I JINÉ DĚTSKÉ PACIENTY.



11 / FINANČNÍ ČÁST

Přijaté příspěvky a výnosy z činnosti v roce 2013

	tis. Kč	%
Přijaté věcné dary	373	6,23
Výnosy z NIF – úroky	866	14,45
Výnosy ostatní	467	7,79
Výnosy z hospodářské činnosti	113	1,89
Výnosy – financování projektů a provozu nadace (zúčtování fondů)	4 173	69,64
Ostatní výnosy celkem	4 753	79,32
Přijaté dary a výnosy – výsledkové – celkem	5 992	100,00
RWE GAS Storage	2 000	18,82
SPAR Česká obchodní společnost, s.r.o.	2 000	18,82
Nadace ČEZ	1 000	9,41
Prostředky přijaté na sbírkové účty	791	7,44
C&A Foundation – 24 000 EUR	630	5,93
Mattel Children's Foundation	300	2,82
Nadace SYNOT	250	2,35
SATPO Jeseniova, s.r.o.	250	2,35
TNS AISA, s.r.o.	242	2,28
Energy Group, a.s.	233	2,19
České Radiokomunikace	200	1,88
Nedomová Hana, Ing.	200	1,88
Pražská energetika, a.s.	150	1,41
Rotary Club Prague	130	1,22
Sollers Agency	130	1,22



- * Aktivní podpoře handicapovaných dětí se Nadace Naše dítě věnuje od roku 2004.
- * V roce 2010 Nadace Naše dítě přispěla částkou 250 000 Kč na vůz pro handicapovaného Zdeňka.
- * Tříletá Janička získala v roce 2012 příspěvek 30 954 Kč na aktivní dětský vozík, který jí umožňuje samostatný pohyb jak doma, tak na jejich oblíbených procházkách.

	tis. Kč	%
Inexco Argosy, s.r.o.	100	0,94
Alea Sportwear	100	0,94
Global Payments Europe, s.r.o.	100	0,94
Pražská plynárenská, a.s.	100	0,94
ENI ČR	75	0,71
Přijaté věcné dary (nespotřebované k 31. 12. 2013)	34	0,32
Úroky z termínovaného vkladu pro Dominika a Lucii Dobrovolné	25	0,24
Ostatní přijaté příspěvky – rozvahové	1 589	14,95
Přijaté dary – rozvahové – celkem	10 629	100,00

Přehled peněžních poskytnutých darů

	tis. Kč	%
Účelově poskytnuté finanční prostředky společností RWE Gas Storage	1 680	16,22
Fakultní nemocnice Motol	1 073	10,36
Fakultní nemocnice Královské Vinohrady	971	9,38
Dětské krizové centrum	550	5,31
Obec Křešice – pomoc rodinám s dětmi postiženým povodněmi	500	4,83
Fond ohrožených dětí	500	4,83
Kolpingova rodina	400	3,86
Sdružení občanů Alvalída	400	3,86
Fond ohrožených dětí – Klokánek Kroměříž	365	3,52
AKORD – denní stacionář pro děti a mládež s těžkým zdravotním postižením	300	2,90
Fakultní Thomayerova nemocnice	286	2,76
Štická Barbora – příspěvek na výcvik asistenčního psa	215	2,08
Granty poskytnuté z prostředků NIF *)	193	1,86
Pestrá společnost o.p.s.	187	1,81
Janoušová Monika – příspěvek na zakoupení automobilu na převoz postiženého syna	169	1,63
Babybox, o.s.	150	1,45
ARPZPD v ČR o.s. – Klub Hornomlýnská	135	1,30
SKM Salesiánský klub mládeže – Praha Kobylisy	122	1,18
Třísková Jana – příspěvek na zaplacení dlužné částky za nájem	114	1,10
Barry a spol., o. s.	100	0,97
Ostatní příspěvky poskytnuté na základě individuálních žádostí	1 946	18,79
Celkem	10 356	100,00

*) Granty poskytnuté z prostředků NIF během roku 2013 činily celkem 200 tis. Kč. Byly však sníženy o částku 7 tis. Kč, jež byla v roce 2014 vrácena nadaci zpět ještě před ukončením účetní závěrky roku 2013. O tuto částku nadace navýší granty poskytnuté z prostředků NIF pro rok 2014.

Přehled hmotného a nehmotného dlouhodobého majetku Nadace naše dítě k 31. 12. 2013 v zůstatkových cenách (v tis. Kč)

Pořizovací cena	Počáteční zůstatek	Přírůstky	Vyřazení	Převody	Konečný zůstatek
Samostatné movité věci a soubory věcí	1 831		-156	52	1 727
Darovaný majetek	339			19	358
Poskytnuté zálohy na dlouhodobý hmotný majetek	286			-286	
Nedokončený dlouhodobý majetek		71	-286	215	
Celkem	2 456				

Oprávký	Počáteční zůstatek	Odpisy	ZC vyřazeného majetku	Vyřazení	Konečný zůstatek	Účetní hodnota
Samostatné movité věci a soubory věcí	-1 556	-109	-16	156	-1 525	202
Darovaný majetek	-76	-76			-152	206
Poskytnuté zálohy na dlouhodobý hmotný majetek						
Nedokončený dlouhodobý majetek						
Celkem	-1 632	-185	-16	156	-1 677	408

Hospodaření Nadace Naše dítě za rok 2013

Výnosy (v tis. Kč)	rok 2013
Přijaté věcné dary	373
Výnosy z NIF – úroky	866
Výnosy ostatní	467
Výnosy z hospodářské činnosti	113
Výnosy – financování projektů a provozu nadace (zúčtování fondů)	4 173
Ostatní výnosy celkem	4 753
Přijaté dary a výnosy – výsledkové – celkem	5 992

Nadace Naše dítě zajistila v roce 2013 plynulý chod všech svých projektů na pomoc ohroženým dětem a udržela si stabilní hospodaření.

Respektovala pravidlo stanovené nadačním statutem pro omezení nákladů souvisejících s její správou (do 20 % nadačního jmění). Dosažené procento správní režie zahrnující celkové náklady nadace včetně jednotlivých projektů činí 16,60 %. Po očištění o náklady projektů nadace ve prospěch dětí a rodin v krizových situacích činí procento správní režie nadace pouze 9,11 %.

Současně nadace zajistila potřebnou výši finančních prostředků od právnických a fyzických dárců k naplnění cíle a poslání nadace v souladu se svým statutem.

Náklady (v tis. Kč)	rok 2013
Materiálové náklady	244
z toho: pohonné hmoty	133
kancelářské potřeby a ostatní spotřební materiál	88
spotřeba energie	23
Služby	1 756
z toho: inzerce, reklama	621
účetní služby, audit, daň. poradenství	204
nájem	282
členství v mezinárodních organizacích	5
fax, internet, telefon	146
poštovní, překlady, IT poradenství, domény a ostatní služby	265
reprezentace	75
cestovné	120
opravy a údržba	38
Osobní náklady	3 489
z toho: mzdy zaměstnanců včetně dohod	2 591
sociální a zdravotní pojištění	869
ostatní sociální náklady	29
Ostatní náklady	294
Odpisy dlouhodobého HM a ZC prodaného dlouhodobého HM	201
Daň z příjmů	8
Náklady na provoz celkem	5 992

12 / ZPRÁVA NEZÁVISLÉHO AUDITORA

Správní radě Nadace Naše dítě:

I. Ověřili jsme přiloženou účetní závěrku Nadace Naše dítě, sestavenou k 31. prosinci 2013 za období od 1. ledna 2013 do 31. prosince 2013, tj. rozvahu, výkaz zisku a ztráty a přílohu, včetně popisu používaných významných účetních metod. Údaje o Nadaci Naše dítě jsou uvedeny v bodě 1 přílohy této účetní závěrky.

Odpovědnost správní rady nadace za účetní závěrku

Správní rada nadace je odpovědná za sestavení účetní závěrky a za věrné zobrazení skutečností v ní v souladu s účetními předpisy platnými v České republice a za takový vnitřní kontrolní systém, který považuje za nezbytný pro sestavení účetní závěrky tak, aby neobsahovala významné (materiální) nesprávnosti způsobené podvodem nebo chybou.

Odpovědnost auditora

Naším úkolem je vydat na základě provedeného auditu výrok k této účetní závěrce. Audit jsme provedli v souladu se zákonem o auditorech, Mezinárodními auditorskými standardy a souvisejícími aplikačními doložkami Komory auditorů České republiky. V souladu s těmito předpisy jsme povinni dodržovat etické normy a naplánovat a provést audit tak, abychom získali přiměřenou jistotu, že účetní závěrka neobsahuje významné nesprávnosti.

Audit zahrnuje provedení auditorských postupů, jejichž cílem je získat důkazní informace o částkách a skutečnostech uvedených v účetní závěrce. Výběr auditorských postupů závisí na úsudku auditora, včetně toho, jak auditor posoudí rizika, že účetní závěrka obsahuje významné nesprávnosti způsobené podvodem nebo chybou. Při posuzování těchto rizik auditor přihlídně k vnitřním kontrolám, které jsou relevantní pro sestavení účetní závěrky a věrné zobrazení skutečností v ní. Cílem posouzení vnitřních kontrol je navrhnout vhodné auditorské postupy, nikoli vyjádřit se k účinnosti vnitřních kontrol. Audit zahrnuje též posouzení vhodnosti použitých účetních metod, přiměřenosti účetních odhadů provedených vedením nadace i posouzení celkové prezentace účetní závěrky.

Domníváme se, že získané důkazní informace jsou dostatečné a vhodné a jsou přiměřeným základem pro vyjádření výroku auditora.

Výrok auditora

Podle našeho názoru účetní závěrka ve všech významných souvislostech věrně a poctivě zobrazuje aktiva, pasiva a finanční situaci Nadace Naše dítě k 31. prosinci 2013 a výsledky jejího hospodaření za období od 1. ledna 2013 do 31. prosince 2013 v souladu s účetními předpisy platnými v České republice.

II. Ověřili jsme též soulad výroční zprávy s výše uvedenou účetní závěrkou. Za správnost výroční zprávy je zodpovědný statutární orgán. Naším úkolem je vydat na základě provedeného ověření stanovisko o souladu výroční zprávy s účetní závěrkou.

Ověření jsme provedli v souladu s Mezinárodními auditorskými standardy a souvisejícími aplikačními doložkami Komory auditorů České republiky. Tyto standardy vyžadují, aby auditor naplánoval a provedl ověření tak, aby získal přiměřenou jistotu, že informace obsažené ve výroční zprávě, které popisují skutečnosti, jež jsou též předmětem zobrazení v účetní závěrce, jsou ve všech významných souvislostech v souladu s příslušnou účetní závěrkou. Účetní informace obsažené ve výroční zprávě jsme sesouhlasili s informacemi uvedenými v účetní závěrce k 31. prosinci 2013. Jiné než účetní informace získané z účetní závěrky a z účetních knih Nadace Naše dítě jsme neověřovali. Jsme přesvědčeni, že provedené ověření poskytuje přiměřený podklad pro vyjádření výroku auditora.

Podle našeho názoru jsou účetní informace uvedené ve výroční zprávě ve všech významných souvislostech v souladu s výše uvedenou účetní závěrkou.

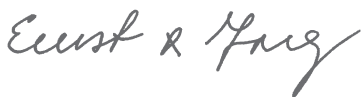

Ernst & Young Audit, s.r.o.

oprávnění č. 401

zastoupený



Irena Liškařová

auditor, oprávnění č. 1146

10. dubna 2014

Praha, Česká republika

Rozvaha k 31. 12. 2013 (v tis. Kč)

AKTIVA	č. ř.	Stav k prvnímu dni účetního období	Stav k poslednímu dni účetního období
A. Dlouhodobý majetek celkem	1	824	408
I. Dlouhodobý nehmotný majetek celkem	2	0	0
1. Nehmotné výsledky výzkumu a vývoje (012)	3		
2. Software (013)	4		
3. Ocenitelná práva (014)	5		
4. Drobný dlouhodobý nehmotný majetek (018)	6		
5. Ostatní dlouhodobý nehmotný majetek (019)	7		
6. Nedokončený dlouhodobý nehmotný majetek (041)	8		
7. Poskytnuté zálohy na dlouhodobý nehmotný majetek (051)	9		
II. Dlouhodobý hmotný majetek celkem	10	2 456	2 085
1. Pozemky (031)	11		
2. Umělecká díla, předměty a sbírky (032)	12		
3. Stavby (021)	13		
4. Samostatné movité věci a soubory movitých věcí (022)	14	2 170	2 085
5. Pěstitelské celky trvalých porostů (025)	15		
6. Základní stádo a tažná zvířata (026)	16		
7. Drobný dlouhodobý hmotný majetek (028)	17		
8. Ostatní dlouhodobý hmotný majetek (029)	18		
9. Nedokončený dlouhodobý hmotný majetek (042)	19		
10. Poskytnuté zálohy na dlouhodobý hmotný majetek (052)	20	286	
III. Dlouhodobý finanční majetek celkem	21	0	0
1. Podíly v ovládaných a řízených osobách (061)	22		
2. Podíly v osobách pod podstatným vlivem (062)	23		
3. Dluhové cenné papíry držené do splatnosti (063)	24		
4. Půjčky organizačním složkám (066)	25		
5. Ostatní dlouhodobé půjčky (067)	26		
6. Ostatní dlouhodobý finanční majetek (069)	27		
7. Pořizovaný dlouhodobý finanční majetek (043)	28		

AKTIVA	č. ř.	Stav k prvnímu dni účetního období	Stav k poslednímu dni účetního období
IV. Oprávky k dlouhodobému majetku celkem	29	-1 632	-1 677
1. Oprávky k nehmotným výsledkům výzkumu a vývoje (072)	30		
2. Oprávky k softwaru (073)	31		
3. Oprávky k ocenitelným právům (074)	32		
4. Oprávky k drobnému dlouhodobému nehmotnému majetku (078)	33		
5. Oprávky k ostatnímu dlouhodobému nehmotnému majetku (079)	34		
6. Oprávky ke stavbám (081)	35		
7. Oprávky k samostatným movitým věcem a souborům movit. věci (082)	36	-1 632	-1 677
8. Oprávky k pěstitelským celkům trvalých porostů (085)	37		
9. Oprávky k základnímu stádu a tažným zvířatům (086)	38		
10. Oprávky k drobnému dlouhodobému hmotnému majetku (088)	39		
11. Oprávky k ostatnímu dlouhodobému hmotnému majetku (089)	40		
B. Krátkodobý majetek celkem	41	75 514	71 496
I. Zásoby celkem	42	511	450
1. Materiál na skladě (112)	43	511	450
2. Materiál na cestě (119)	44		
3. Nedokončená výroba (121)	45		
4. Polotovary vlastní výroby (122)	46		
5. Výrobky (123)	47		
6. Zvířata (124)	48		
7. Zboží na skladě a v prodejnách (132)	49		
8. Zboží na cestě (139)	50		
9. Poskytnuté zálohy na zásoby (314)	51		
II. Pohledávky celkem	52	947	998
1. Odběratelé (311)	53		
2. Směnky k inkasu (312)	54		
3. Pohledávky za eskontované cenné papíry (313)	55		
4. Poskytnuté provozní zálohy (314)	56		
5. Ostatní pohledávky (315)	57		
6. Pohledávky za zaměstnanci (335)	58		
7. Pohledávky za institucemi soc. zabezpečení a veřej. zdrav. poj. (336)	59		
8. Daň z příjmů (341)	60		7
9. Ostatní přímé daně (342)	61		

AKTIVA	č. ř.	Stav k prvnímu dni účetního období	Stav k poslednímu dni účetního období
10. Daň z přidané hodnoty (343)	62		
11. Ostatní daně a poplatky (345)	63		
12. Nároky na dotace a ostatní zúčtování se státním rozpočtem (346)	64		
13. Nároky na dotace a ostatní zúčtování s rozpočtem orgánů ÚSC (348)	65		
14. Pohledávky za účastníky sdružení (358)	66		
15. Pohledávky z pevných termínových operací (373)	67		
16. Pohledávky z emitovaných dluhopisů (375)	68		
17. Jiné pohledávky (378)	69	12	11
18. Dohadné účty aktivní (388)	70	935	980
19. Opravná položka k pohledávkám (391)	71		
III. Krátkodobý finanční majetek celkem	72	73 969	70 028
1. Pokladna (211)	73	8	6
2. Ceniny (213)	74		
3. Účty v bankách (221)	75	73 961	70 022
4. Majetkové cenné papíry k obchodování (251)	76		
5. Dluhové cenné papíry k obchodování (253)	77		
6. Ostatní cenné papíry (256)	78		
7. Pořizovaný krátkodobý finanční majetek (259)	79		
8. Peníze na cestě (261)	80		
IV. Jiná aktiva celkem	81	87	20
1. Náklady příštích období (381)	82	49	20
2. Příjmy příštích období (385)	83	38	
3. Kurzové rozdíly aktivní (386)	84		
Aktiva celkem	85	76 338	71 904

PASIVA	č. ř.	Stav k prvnímu dni účetního období	Stav k poslednímu dni účetního období
A. Vlastní zdroje celkem	86	75 556	71 599
I. Jmění celkem	87	75 556	71 599
1. Vlastní jmění (901)	88	36 367	36 310
2. Fondy (911)	89	39 189	35 289
3. Oceňovací rozdíly z přecenění majetku a závazků (921)	90		
II. Výsledek hospodaření celkem	91	0	0
1. Účet výsledku hospodaření (963)	92	0	0
2. Výsledek hospodaření ve schvalovacím řízení (931)	93		
3. Nerozdělený zisk, neuhrazená ztráta minulých let (932)	94		
B. Cizí zdroje celkem	95	782	305
I. Rezervy celkem	96	0	0
1. Rezervy (941)	97		
II. Dlouhodobé závazky celkem	98	0	0
1. Dlouhodobé bankovní úvěry (951)	99		
2. Emitované dluhopisy (953)	100		
3. Závazky z pronájmu (954)	101		
4. Přijaté dlouhodobé zálohy (955)	102		
5. Dlouhodobé směnky k úhradě (958)	103		
6. Dohadné účty pasivní (389)	104		
7. Ostatní dlouhodobé závazky (959)	105		
III. Krátkodobé závazky celkem	106	782	304
1. Dodavatelé (321)	107	481	70
2. Směnky k úhradě (322)	108		
3. Přijaté zálohy (324)	109		
4. Ostatní závazky (325)	110		
5. Zaměstnanci (331)	111	152	111
6. Ostatní závazky vůči zaměstnancům (333)	112		
7. Závazky k institucím sociál. zabezpečení a veřejného zdravot. pojištění (336)	113	89	71
8. Daň z příjmů (341)	114	13	

PASIVA	č. ř.	Stav k prvnímu dni účetního období	Stav k poslednímu dni účetního období
9. Ostatní přímé daně (342)	115	27	24
10. Daň z přidané hodnoty (343)	116		
11. Ostatní daně a poplatky (345)	117	1	
12. Závazky ze vztahu k státnímu rozpočtu (346)	118		
13. Závazky ze vztahu k rozpočtu orgánů územních samospráv. celků (348)	119		
14. Závazky z upsaných nesplacených cenných papírů a podílů (367)	120		
15. Závazky k účastníkům sdružení (368)	121		
16. Závazky z pevných termínových operací (373)	122		
17. Jiné závazky (379)	123		
18. Krátkodobé bankovní úvěry (231)	124		
19. Eskontní úvěry (232)	125		
20. Emitované krátkodobé dluhopisy (241)	126		
21. Vlastní dluhopisy (255)	127		
22. Dohadné účty pasivní (389)	128	19	28
23. Ostatní krátkodobé finanční výpomoci (249)	129		
IV. Jiná pasiva celkem	130	0	1
1. Výdaje příštích období (383)	131		1
2. Výnosy příštích období (384)	132		
3. Kurzové rozdíly pasivní (387)	133		
Pasiva celkem	134	76 338	71 904

Výkaz zisku a ztráty k 31. 12. 2013 (v tis. Kč)

Název ukazatele	č. ř.	Za účetní období celkem			2012 Celkem
		Hlavní činnost	Hospodářská činnost	Celkem	
A. Náklady	1				
I. Spotřebované nákupy celkem	2	244	0	244	225
1. Spotřeba materiálu (501)	3	221		221	199
2. Spotřeba energie (502)	4	23		23	26
3. Spotřeba ostatních neskladovatelných dodávek (503)	5				
4. Prodané zboží (504)	6				
II. Služby celkem	7	1 756	0	1 756	2 342
5. Opravy a udržování (511)	8	38		38	178
6. Cestovné (512)	9	120		120	71
7. Náklady na reprezentaci (513)	10	75		75	126
8. Ostatní služby (518)	11	1 523		1 523	1 967
III. Osobní náklady celkem	12	3 489	0	3 489	3 597
9. Mzdové náklady (521)	13	2 591		2 591	2 670
10. Zákonné sociální pojištění (524)	14	869		869	891
11. Ostatní sociální pojištění (525)	15				
12. Zákonné sociální náklady (527)	16	29		29	36
13. Ostatní sociální náklady (528)	17				
IV. Daně a poplatky celkem	18	10	0	10	11
14. Daň silniční (531)	19	4		4	4
15. Daň z nemovitostí (532)	20				
16. Ostatní daně a poplatky (538)	21	6		6	7
V. Ostatní náklady celkem	22	284	0	284	198
17. Smluvní pokuty a úroky z prodlení (541)	23				
18. Ostatní pokuty a penále (542)	24	1		1	
19. Odpis nedobytné pohledávky (543)	25				
20. Úroky (544)	26				
21. Kurzové ztráty (545)	27	1		1	
22. Dary (546)	28	218		218	116
23. Manka a škody (548)	29				
24. Jiné ostatní náklady (549)	30	64		64	82

Název ukazatele	č. ř.	Za účetní období celkem			2012 Celkem
		Hlavní činnost	Hospodářská činnost	Celkem	
VI. Odpisy, prodaný majetek, tvorba rezerv a opravných položek celkem	31	201	0	201	304
25. Odpisy dlouhodobého nehmotného a hmotného majetku (551)	32	185		185	168
26. Zůstatková cena prodaného dlouhodobého nehm. a hmotn. majetku (552)	33	16		16	136
27. Prodané cenné papíry a podíly (553)	34				
28. Prodaný materiál (554)	35				
29. Tvorba rezerv (556)	36				
30. Tvorba opravných položek (559)	37				
VII. Poskytnuté příspěvky celkem	38	0	0	0	0
31. Poskytnuté příspěvky zúčtované mezi organizačními složkami (581)	39				
32. Poskytnuté členské příspěvky (582)	40				
VIII. Daň z příjmů celkem	41	0	0	0	0
33. Dodatečné odvody daně z příjmů	42				
Náklady celkem	43	5 984	0	5 984	6 677

Název ukazatele	č. ř.	Za účetní období celkem			2012 Celkem
		Hlavní činnost	Hospodářská činnost	Celkem	
B. Výnosy	44				
I. Tržby za vlastní výkony a za zboží celkem	45	0	110	110	254
1. Tržby za vlastní výrobky (601)	46				
2. Tržby z prodeje služeb (602)	47		110	110	254
3. Tržby za prodané zboží (604)	48				
II. Změny stavu vnitroorganizačních zásob celkem	49	0	0	0	0
4. Změna stavu zásob nedokončené výroby (611)	50				
5. Změna stavu zásob polotovarů (612)	51				
6. Změna stavu zásob výrobků (613)	52				
7. Změna stavu zvířat (614)	53				
III. Aktivace celkem	54	0	0	0	0
8. Aktivace materiálu a zboží (621)	55				
9. Aktivace vnitroorganizačních služeb (622)	56				
10. Aktivace dlouhodobého nehmotného majetku (623)	57				
11. Aktivace dlouhodobého hmotného majetku (624)	58				
IV. Ostatní výnosy celkem	59	5 456	0	5 456	5 549
12. Smluvní pokuty a úroky z prodlení (641)	60				
13. Ostatní pokuty a penále (642)	61				
14. Platby za odepsané pohledávky (643)	62				
15. Úroky (644)	63	1 198		1 198	1 203
16. Kurzové zisky (645)	64				
17. Zúčtování fondů (648)	65	4 173		4 173	3 748
18. Jiné ostatní výnosy (649)	66	85		85	598

Název ukazatele	č. ř.	Za účetní období celkem			2012
		Hlavní činnost	Hospodářská činnost	Celkem	Celkem
V. Tržby z prodeje majetku, zúčtování rezerv a opravných položek celkem	67	50	3	53	135
19. Tržby z prodeje dlouhodobého nehmotného a hmotného majetku (652)	68	50		50	120
20. Tržby z prodeje cenných papírů a podílů (653)	69				
21. Tržby z prodeje materiálu (654)	70		3	3	15
22. Výnosy z krátkodobého finančního majetku (655)	71				
23. Zúčtování rezerv (656)	72				
24. Výnosy z dlouhodobého finančního majetku (657)	73				
25. Zúčtování opravných položek (659)	74				
VI. Přijaté příspěvky celkem	75	373	0	373	776
26. Přijaté příspěvky zúčtované mezi organizačními složkami (681)	76				
27. Přijaté příspěvky (dary) (682)	77	373		373	776
28. Přijaté členské příspěvky (684)	78				
VII. Provozní dotace celkem	79	0	0	0	0
29. Provozní dotace (691)	80				
Výnosy celkem	81	5 879	113	5 992	6 714
C. Výsledek hospodaření před zdaněním	82	-105	113	8	37
34. Daň z příjmů (591)	83		8	8	37
D. Výsledek hospodaření po zdanění	84	-105	105	0	0

13 / PŘÍLOHA K ÚČETNÍ ZÁVĚRCE NADACE NAŠE DÍTĚ K 31. 12. 2013

I. Obecné údaje

Popis účetní jednotky

Nadace Naše dítě (dále jen „nadace“) vznikla dne 1. října 1993 a sídlí v Praze 8, Ústavní 91/95, Česká republika, identifikační číslo 60166754. Nadace je zapsána v nadačním rejstříku u Městského soudu v Praze, oddíl N, vložka 57.

Účelem a cílem nadace je podpora humanitárních projektů, které přispívají k vytvoření účinného systému ochrany dětí v ČR a zajišťování ochrany lidských práv v rámci Úmluvy o právech dítěte. Humanitární projekty budou podporovány poskytováním grantů na programy sloužící k dosažení cílů nadace.

Cílem nadace je dále přímá podpora dětí, které se ocitají ve velmi obtížných životních situacích.

Nadace podporuje a rozvíjí spolupráci s mezinárodními organizacemi činnými v oblasti ochrany dětí a spolupracuje s nimi na společných záměrech.

Mezi její aktivity patří také vzdělávací činnost a osvěta v oblasti ochrany dětí a rodin s dětmi a dalšího vzdělávání zejména pedagogických pracovníků.

Zřizovatel nadace – Ing. Zuzana Baudyšová

Nadační jmění k 31. 12. 2013 činilo v peněžních prostředcích částku 36 104 tis. Kč. Nadační jmění se skládá z příspěvku státu vloženého do nadačního jmění na základě uzavřených smluv a dodatků o převodu finančních prostředků určených usnesením Poslanecké sněmovny Parlamentu ČR pro Nadační investiční fond v první a druhé etapě ve výši 35 604 tis. Kč a z příspěvku nadace ve výši 500 tis. Kč. Nadační jmění bylo k 31. 12. 2013 uloženo na účtu u GE Money Bank, a.s. pobočka Praha – č. účtu – 201645972/0600 (35 604 tis. Kč) a na účtu u Československé obchodní banky, a. s. – č. účtu – 154051281/0300 (500 tis. Kč).

Nadační jmění bylo v minulých letech dále navýšeno o movité věci nezapisované do nadačního jmění, a to v celkové výši 263 tis. Kč. V průběhu roku 2013 bylo nadační jmění navýšeno o movité věci nezapisované do nadačního jmění výši 19 tis. Kč. Tato hodnota byla během roku 2013 snížena o hodnotu vyřazeného prodaného majetku a o výši ročního odpisu v celkové částce 76 tis. Kč. Nadační jmění je tak k 31. 12. 2013 navýšeno o movité věci nezapisované do nadačního jmění ve výši 206 tis. Kč.

Členové správní rady nadace:

Ing. Marta Ptáčková – předsedkyně

PaedDr. Jaroslava Jalovecká – místopředsedkyně

Mgr. Martin Chalupský – člen

Členové dozorčí rady nadace:

PhDr. Iva Chaloupková – předsedkyně

Kamil Čermák – člen

doc. MUDr. Jan Janota, Ph.D. – člen

II. Informace o účetních metodách a obecných účetních zásadách

- Nadace používá pouze takové účetní metody, které jsou v souladu s účetními předpisy stanovenými zákonem č. 563/1991 Sb., o účetnictví, vyhláškou č. 504/2002 Sb., v.z.p.p. a Českými účetními standardy pro účetní jednotky, u kterých hlavním předmětem činnosti není podnikání. Účetním obdobím je kalendářní rok.

- Způsob zpracování a úschovy účetních záznamů

Podvojný účetnictví nadace je vedeno daňovou poradkyní ing. Helenou Čmejlovou, IČO: 62389891. Účetní záznamy jsou pořizovány v softwaru PREMIER; archivovány jsou jednak v tištěné podobě, jednak jako elektronický zápis na CD a interní disk. Účetní doklady jsou archivovány v sídle nadace.

- Oceňování a odepisování majetku

Dlouhodobý hmotný a nehmotný majetek nad 10 tis. Kč se oceňuje v pořizovacích cenách, které zahrnují cenu pořízení a další náklady s pořízením související. Dlouhodobý majetek nabytý bezúplatně je oceňován cenou na základě darovací smlouvy.

Odpisy dlouhodobého hmotného a nehmotného majetku jsou vypočteny na základě pořizovací ceny a předpokládané doby životnosti příslušného majetku. Předpokládaná životnost je stanovena takto:

	Počet let
Výpočetní technika	3
Automobily	5

- Krátkodobý finanční majetek tvoří peníze na bankovních účtech a hotovost v pokladně.

- Pohledávky a závazky se vykazují ve jmenovitých hodnotách.

- Ocenění zásob

Nakupované zásoby jsou oceněny pořizovacími cenami, které zahrnují náklady s pořízením související. Bezúplatně nabyté zásoby (věcné dary) jsou oceněny cenou na základě darovací smlouvy.

- Vlastní jmění a fondy

Vlastní jmění tvoří souhrn peněžitých i nepeněžitých vkladů, nadačních darů zapsaných v nadačním rejstříku a bezúplatně nabytý dlouhodobý majetek. Dále nadace tvoří účelové fondy na předem stanovený účel použití v souvislosti s činností nadace dané jejím statutem.

- Devizové operace

Majetek a závazky pořízené v cizí měně se od roku 2012 oceňují v českých korunách v kurzu platném ke dni jejich vzniku.

K rozvahovému dni byly oceněny kurzem platným k 31. 12. vyhlášeným Českou národní bankou.

- Nerealizované kurzové zisky a ztráty vzniklé z přepočtu pohledávek a závazků v cizí měně podle platného kurzu k poslednímu dni účetního období jsou účtovány rozvahově, na přechodných účtech aktiv a pasiv.
- Realizované kurzové zisky a ztráty se účtují do výnosů nebo nákladů běžného roku.
- Výnosy a náklady se účtují časově rozlišené, tj. do období, s nímž věcně i časově souvisejí.
- Přijaté a poskytnuté dary
Přijaté a poskytnuté finanční dary a příspěvky (včetně výtěžku ze sbírkových účtů a jeho použití) se účtují rozvahově, prostřednictvím fondů, s využitím separátních analytických účtů. Ke konci účetního období se do výnosů převádí adekvátní část fondů, určená ke krytí nákladů na projekty a provoz nadace.

Nepeněžní dary získané formou přijatých služeb se účtují do výnosů a zároveň do nákladů v hodnotě stanovené smlouvou.

- Daň z příjmů

Náklad na daň z příjmů se počítá za pomoci platné daňové sazby z účetního zisku z hlavní a hospodářské činnosti upraveného o daňově neodečitatelné náklady, výnosy nepodléhající dani z příjmů a o výnosy od daně z příjmů osvobozené, s využitím daňové úlevy pro poplatníky, kteří nebyli založeni nebo zřízení za účelem podnikání.

III. Doplnující informace k rozvaze a výkazu zisků a ztrát

- Dlouhodobý hmotný majetek

– Přehled dlouhodobého hmotného majetku (v tis. Kč):

Pořizovací cena

	Počáteční zůstatek	Přírůstky	Vyřazení	Převody	Konečný zůstatek
Samostatné movité věci a soubory věcí	1 831	–	-156	52	1 727
Darovaný majetek	339	–	–	19	358
Poskytnuté zálohy na dlouhodobý hmotný majetek	286	–	–	-286	–
Nedokončený dlouhodobý hmotný majetek	–	71	-286	215	–
Celkem 2013	2 456	71	-442	–	2 085
Celkem 2012	1 996	3 765	-3 305	–	2 456

V roce 2013 byl z majetku nadace vyřazen automobil v pořizovací ceně 156 tis. Kč a se zůstatkovou hodnotou 16 tis. Kč z důvodu jeho prodeje.

Poskytnuté zálohy na dlouhodobý hmotný majetek k 31. 12. 2012 představují uhrazenou zálohu na pořízení zdravotnického zařízení pro Fakultní Thomayerovu nemocnici, které bylo dodáno a nemocnici darováno v roce 2013. Proto byla během roku 2013 tato záloha převedena na nedokončený dlouhodobý hmotný majetek, který byl následně vyřazen z důvodu darování.

Oprávky

	Počáteční zůstatek	Odpisy	ZC vyřazeného majetku	Vyřazení	Konečný zůstatek	Účetní hodnota
Samostatné movité věci a soubory věcí	-1 556	-109	-16	156	-1 525	202
Darovaný majetek	-76	-76	–	–	-152	206
Poskytnuté zálohy na dlouhodobý hmotný majetek	–	–	–	–	–	–
Nedokončený dlouhodobý hmotný majetek	–	–	–	–	–	–
Celkem 2013	-1 632	-185	-16	156	-1 677	408
Celkem 2012	-1 537	-168	-136	209	-1 632	824

• Dohadné účty aktivní

Dohadné účty aktivní k 31. 12. 2013 a 31. 12. 2012 zahrnují úroky z termínovaného vkladu, které byly bankou připsány až v následujícím období.

• Přehled o změnách vlastního jmění

	Vlastní jmění	Fondy	Celkem
Stav k 31. 12. 2012	36 367	39 189	75 556
Úbytky – poskytnuté dary		-6 806	
Úbytky – poskytnuté dary z prostředků NIF		-193	
Úbytky – financování projektů a provozu nadace		-4 173	
Úbytky – použité sbírky		-3 357	
Úbytky celkem	-76	-14 529	-14 605
Přírůstky – přijaté dary (sbírky)		791	
Přírůstky – přijaté dary (ostatní)		9 779	
Přírůstky – ostatní		59	
Přírůstky celkem	19	10 629	10 648
Stav k 31. 12. 2013	36 310	35 289	71 599

Úbytek vlastního jmění představuje vyřazení majetku z důvodu jeho prodeje a zároveň i snížení hodnoty movitých věcí formou účetního odpisu. Přírůstek vlastního jmění představuje zařazení movitého majetku získaného darem.

Přírůstky fondů – ostatní – představují úrok ve výši 25 tis. Kč z termínovaných vkladů, které nadace založila v roce 2011 pro týrané děti Dominika a Lucii Dobrovolné z výtěžku veřejné sbírky, a dále přijaté věcné dary, které nebyly během roku 2013 spotřebovány a k 31. 12. 2013 jsou evidovány v zásobách nadace.

• **Způsob zjištění základu daně z příjmů, použitých úlev a jejich využití (v tis. Kč)**

	2013	2012
Zisk před zdaněním	113	269
Zdanitelné výnosy vykázané v rámci hlavní činnosti	229	225
Zdanitelný příjem před daňovou úlevou	342	494
Daňová úleva	-300	-300
Základ daně	42	194
Sazba daně z příjmů	19 %	19 %
Daň z příjmů	8	37

Společnost není založena ani zřízena za účelem podnikání, může si tedy základ daně snížit podle § 20, odst. 7, zákona č. 586/1992 Sb., o daních z příjmů o částku až 300 tis. Kč.

• **Závazky:**

K 31. prosinci 2013 neneviduje nadace žádné závazky po lhůtě splatnosti. K 31. prosinci 2012 činily závazky po lhůtě splatnosti 28 tis. Kč.

• **Přehled splatných závazků pojistného na sociální zabezpečení, veřejné zdravotní pojištění:**

Odvody z mezd za prosinec 2013 a za prosinec 2012 splatné k datu výplat mezd za tento měsíc, tj. k 10. lednu 2014 a 2. lednu 2013 a jsou v následující výši (v tis. Kč):

	K 31. 12. 2013	K 31. 12. 2012
PSSZ Praha 8	48	60
VZP Praha	14	15
OZP Praha	6	6
VoZP Praha	–	5
Kooperativa pojišťovna, a.s. (úrazové pojištění)	3	3
FÚ Praha	24	27
Celkem	95	116

- Dohadné účty pasivní k 31. 12. 2013 a 31. 12. 2012 zahrnují především dohad na nevyfakturované účetní služby a ostatní drobné služby, a jsou účtovány do nákladů období, do kterého věcně a časově přísluší. O dohadu na dovolenou nadace z důvodu nevýznamnosti neúčtuje.
- Náklady na služby v roce 2013 a 2012 představují náklady spojené s provozem nadace, přičemž největší část představují náklady na reklamu, propagaci a celkové zviditelnění nadace, nájemné za prostory užívané nadací a náklady na účetní služby.

• Údaje o zaměstnancích (mzdy a odměny s oddělením údajů o členech statutárních orgánů)

	2013 (v tis. Kč)	2012 (v tis. Kč)
	Počet zaměstnanců	Počet zaměstnanců
Hlavní pracovní poměr	4	5
Dohoda o provedení práce	5	5
Dohoda o pracovní činnosti	1	2
Mzdy	2 591	2 670
Sociální zabezpečení a zdravotní pojištění	869	891
Ostatní sociální náklady	29	36
Osobní náklady celkem	3 489	3 597

Z toho mzdové náklady na jednotlivé projekty dle statutu nadace v roce 2013 a 2012 (v tis. Kč):

Projekt	2013	2012
Stop násilí na dětech – osvěta	272	434
Linka Právní pomoci	79	136
Individuální žádosti	306	381
Bezpečný internet – celostátní projekt	8	180
Nadační investiční Fond	119	144
Zahraniční spolupráce	91	108
Pozitivní rodičovství	79	141
Medializace a reklama ochrany dětí	288	396
RWE	386	490
Grant Mattel	49	40
Správní režie	914	220
Celkem	2 591	2 670

Odměny členům statutárních a dozorčích orgánů nebyly ve sledovaném účetním období vypláceny.

• Přehled peněžních poskytnutých darů (v tis. Kč)

	2013	2012
Účelově poskytnuté finanční prostředky společností RWE Gas Storage	1 680	1 165
Fakultní nemocnice Motol	1 073	–
Fakultní nemocnice Královské Vinohrady	971	299
Dětské krizové centrum	550	313
Obec Křešice – pomoc rodinám s dětmi postiženým povodněmi	500	–
Fond ohrožených dětí	500	1 000
Kolpingova rodina	400	200
Sdružení občanů Alvalída	400	200
Fond ohrožených dětí – Klokánek Kroměříž	365	–
AKORD – denní stacionář pro děti a mládež s těžkým zdravotním postižením	300	500
Fakultní Thomayerova nemocnice	286	–
Štická Barbora – příspěvek na výcvik asistenčního psa	215	–
Granty poskytnuté z prostředků NIF *)	193	244
Pestrá společnost o.p.s.	187	–
Janoušová Monika – příspěvek na zakoupení automobilu na převoz postiženého syna	169	–
Babybox, o.s.	150	100
ARPZPD v ČR o.s. – Klub Hornomlýnská	135	–
SKM Salesiánský klub mládeže – Praha Kobylisy	122	–
Třísková Jana – příspěvek na zaplacení dlužné částky za nájem	114	–
Barry a spol., o. s.	100	100
Fakultní nemocnice Ostrava	–	1 828
Fakultní nemocnice Brno	–	518
Kolpingův dům	–	400
Nemocnice Klatovy	–	380
Hammond Jana – příspěvek na náklady v soudním sporu o syna v Austrálii	–	357
Potrošovský Vladan – příspěvek na řečový procesor	–	299
Acorus, o.s.	–	200
Kušnírová Šárka – příspěvek na pedagogického asistenta pro nevidomou studentku	–	102
Ostatní příspěvky poskytnuté na základě individuálních žádostí	1 946	2 012
Celkem	10 356	10 217

*) Granty poskytnuté z prostředků NIF během roku 2013 činily celkem 200 tis. Kč. Byly však sníženy o částku 7 tis. Kč, jež byla v roce 2014 vrácena nadaci zpět ještě před ukončením účetní závěrky roku 2013. O tuto částku nadace navýší granty poskytnuté z prostředků NIF pro rok 2014.

• Přehled přijatých darů a výnosů (v tis. Kč)

	2013		2012	
	Rozvahově	Výnosově	Rozvahově	Výnosově
Přijaté dary celkem	10 604	373	15 061	776
Přijato od:				
RWE Gas Storage s.r.o.	2 000	–	2 000	–
SPAR Česká obchodní společnost, s.r.o.	2 000	–	–	–
Nadace ČEZ	1 000	–	1 000	–
Prostředky přijaté na sbírkové účty	791	–	1 103	–
C&A Foundation	630	–	746	–
Mattel Children's Foundation	300	–	386	–
Nadace SYNOT	250	–	500	–
Satpo Jeseniova, s.r.o.	250	–	–	–
TNS AISA s.r.o.	242	–	–	–
Energy Group, s.r.o.	233	–	–	–
Nedomová Hana, Ing.	200	–	200	–
České Radiokomunikace	200	–	200	–
Pražská energetika	150	–	100	–
Rotary Club Prague	130	–	170	–
Sollers Agency	130	–	–	–
Pražská plynárenská	100	–	250	–
Alea Sportswear	100	–	–	–
Inexco Argosy s.r.o.	100	–	–	–
Global Payments Europe, s.r.o.	100	–	–	–
ENI ČR	75	–	290	–
AMGEN	–	–	380	–
CarTec Group, s.r.o.	–	–	170	–
Pelán Vladimír, Ing.	–	–	100	–
Akce Rossmann	–	–	3 891	–
Přijatá dědictví (čistý výnos)	–	–	1 328	–
Bonver Win, a.s.	–	–	500	–
Přijaté příspěvky ostatní	1 589	–	1 747	–
Přijaté věcné dary	34	373	–	776
Převod grantu roku 2011 z Mattel Children's Foundation *)	–	–	369	–
Úroky z termínovaného vkladu pro Dominika a Lucii Dobrovolné	25	–	23	–
Výnosy – úroky z NIF	–	866	–	857
Výnosy – z hospodářské činnosti	–	113	–	269
Výnosy – financování projektů a provozu nadace	–	4 173	–	3 748
Výnosy – ostatní	–	467	–	1 064
Celkem	10 629	5 992	15 453	6 714

*) V roce 2011 obdržela nadace z Mattel Children's Foundation grant ve výši 369 tis. Kč (20 tis. USD), který byl k 31. 12. 2011 přeceněn platným kurzem ČNB a vykázán v ostatních závazcích ve výši 399 tis. Kč. Grant byl čerpán až v roce 2012. V roce 2012 obdržela nadace z Mattel Children's Foundation grant ve výši 386 tis. Kč, který byl čerpán až v roce 2013. V roce 2012 došlo ke změně účtování grantu a to tak, že grant přijatý v roce 2012 byl zaúčtován prostřednictvím fondů. Na základě této změny byl na začátku roku 2012 z ostatních závazků do fondů převeden také grant z roku 2011.

- Veřejné sbírky podle zákona č. 117/2001 Sb. k 31. prosinci 2013:
V roce 2013 a 2012 byly realizovány veřejné sbírky dle zákona č. 117/2001 Sb. s hrubým výtěžkem 791 tis. Kč a 1 103 tis. Kč.
- Přehled o hospodaření s výnosy plynoucími z uzavřené smlouvy o převodu zbyvajících prostředků určených usnesením Poslanecké sněmovny Parlamentu ČR pro účely podpory nadací (NIF):
V roce 2013 a 2012 byly tyto finanční prostředky Nadací uloženy na termínovaném účtu u GE Money Bank (se splatností k 13. 1. 2014) s úrokovou sazbou ve výši 2,4 %.

Celkový úrok z termínovaného vkladu vedeného u účtu GE Money Bank byl zaúčtován do výnosů roku 2013 a 2012 v celkové výši 866 tis. Kč a 857 tis. Kč.

V roce 2013 a 2012 bylo v grantovém řízení z projektu NIF rozděleno v souladu s podmínkami ve smlouvě celkem 200 tis. Kč a 244 tis. Kč. Zbývající část byla použita na správu nadace.

- Významné události, které nastaly po datu účetní závěrky:
Na základě smlouvy uzavřené dne 5. 12. 2013 byl nadací otevřen bankovní účet 3000751756/5800 v J&T Bance. Na tento bankovní účet nadace převedla ke dni 17. 1. 2014 část nadačního jmění ve výši 35 604 tis. Kč, což představuje příspěvek státu vložený do nadačního jmění na základě uzavřených smluv a dodatků o převodu finančních prostředků určených usnesením Poslanecké sněmovny Parlamentu ČR pro Nadační investiční fond v první a druhé etapě. Tato změna nebyla ke dni sestavení účetní závěrky zapsána v nadačním rejstříku.

Dne 27. 2. 2014 uzavřela nadace s Ministerstvem financí České republiky Dohodu o ukončení Smlouvy o převodu zbyvajících prostředků určených usnesením Poslanecké sněmovny Parlamentu ČR pro účely podpory nadací ve II. etapě uzavřené podle § 18, odst. 2) písm. a) bod 6) zák. č. 171/91 Sb. Touto Dohodou bylo ujednáno, že prostředky, které Ministerstvo financí České republiky (resp. Fond národního majetku jako jeho předchůdce) převedlo Smlouvou o převodu ve prospěch nadace, se navrací a zůstávají součástí nadačního jmění nadace. Nadace se Dohodou zavazuje po skončení Smlouvy o převodu dodržovat zákonné předpisy regulující činnost nadace a nadačních fondů.

Sestaveno dne: 10. 4. 2014



Ing. Zuzana Baudyšová
statutární orgán účetní jednotky



Ing. Helena Čmejlová
osoba odpovědná za účetní závěrku

14 / GRANTOVÁ PRAVIDLA

Grantová pravidla Nadace Naše dítě pro poskytování nadačních příspěvků z výnosů z finančních prostředků Nadačního investičního fondu v roce 2014

Cílem a účelem Nadace Naše dítě (dále jen nadace) je podpora humanitárních projektů, které přispívají k vytvoření účinného systému ochrany dětí v České republice a zajišťování ochrany lidských práv v rámci Úmluvy o právech dítěte. Humanitární projekty budou podporovány poskytováním grantů (nadačních příspěvků) na programy sloužící k dosažení cílů nadace. Současně je cílem nadace i přímá podpora dětí, které se ocitají ve velmi obtížných životních situacích.

Podmínky pro udělení grantu:

1. Cílem projektu musí být ochrana dětí v České republice, případně projekt přímo související s ochranou dětí, zejména dětí nacházejících se v obtížné životní situaci (dětí týraných, zneužívaných, mentálně či fyzicky handicapovaných), dále prevence před násilím na dětech včetně komerčního sexuálního zneužívání (tj. dětské pornografie, dětské prostituce a obchodu s dětmi), předcházení negativním jevům u dětí a mládeže a uvádění Úmluvy o právech dítěte do praxe.
2. Žadatelem o grant (nadační příspěvek) mohou být pouze následující právnické osoby, které jsou činné v oblasti ochrany dětí a jejich práv: právnické osoby, které nebyly založené za účelem podnikání, tj. občanská sdružení, církevní právnické osoby (pouze za podmínky, že poskytují sociální, zdravotnické, vzdělávací a kulturní služby) a obecně prospěšné společnosti. Vyloučeny jsou právnické osoby, na jejichž rozhodování nebo činnost (fakticky nebo právně) mají přímo nebo nepřímo vliv členové správní rady Nadace Naše dítě nebo členové její dozorčí rady, zaměstnanci nadace nebo osoby jim blízké. Zároveň jsou vyloučeny rozpočtové a příspěvkové organizace.
3. Projekty musí být realizovány během jednoho roku (12 po sobě jdoucích měsíců), včetně sestavení příslušného rozpočtu.
4. Žadatel předloží spolu se žádostí originál či úředně ověřenou kopii potvrzení o registraci organizace (v případě občanského sdružení – potvrzení Ministerstva vnitra o evidenci v registru o.s., v případě o.p.s. – výpis z rejstříku příslušného krajského soudu, v případě církevních subjektů – výpis z rejstříku Ministerstva kultury) nebo ověřenou kopii registrace organizace Českým statistickým úřadem. Tento doklad o registraci nesmí být starší 3 měsíců, to znamená, že vydávající subjekt jej vystavil v době kratší než 3 měsíce před podáním žádosti o grant.

5. Dále je žadatel povinen předložit v neověřené kopii doklad upravující vnitřní poměry organizace (např. stanovy či statut).
6. Zároveň je žadatel povinen vyplnit prohlášení, že členové správní rady Nadace Naše dítě nebo členové její dozorčí rady, zaměstnanci nadace nebo osoby jim blízké nemají přímo nebo nepřímo vliv na rozhodování nebo činnost (fakticky nebo právně) organizace. Toto prohlášení je součástí formuláře žádosti.

Harmonogram řízení:

1. Grantový program nadace je na každý rok vyhlašován ředitelkou nadace. Je publikován na internetových stránkách nadace, podle možností i dalšími způsoby.
2. Žadatelé zasílají své žádosti včetně příloh a vyplněného průvodního listu v jednom vyhotovení na adresu Nadace Naše dítě, Ústavní 95, 181 02, Praha 8 a zároveň zašlou žádost ve formátu pdf (bez příloh) také mailem na adresu m.maxova@nasedite.cz včetně vyplněného průvodního listu.
3. Uzávěrka pro podání žádosti je vždy 31. 3. kalendářního roku (na žádosti s pozdějším datem podání nebude brán zřetel).
4. Nadace vede evidenci všech žádostí a provede jejich formální kontrolu. Žádosti, které nespĺňují formální náležitosti, jsou z dalšího řízení vyřazeny.
5. Na nadační příspěvek nadace neexistuje právní nárok. O jeho udělení rozhoduje správní rada nadace na základě doporučení poradního sboru nadace.
6. Ke každé přijaté žádosti se nejdříve vyjádří ředitelka nadace, která je s doporučením či zamítnutím předává poradnímu sboru.
7. Poradní sbor nadace se seznámí s obsahem žádostí a dle grantových pravidel ji zhodnotí, projedná a vypracuje své doporučení pro správní radu. Zjistí-li poradní sbor, že žádost má závažné nedostatky, nedoporučí ji správní radě. Své stanovisko zdůvodní poradní sbor ve vlastním hodnocení, které předloží správní radě.
8. Správní rada s konečnou platností schválí nebo zamítne poskytnutí nadačních příspěvků jednotlivým žadatelům.
9. Takto zamítnuté či schválené žádosti s již přesnou specifikací výše grantu a s určením, na jaký účel musí být tento grant použit, předá správní rada zpět řediteli nadace.

10. Nadace vyrozumí nejpozději do 3 měsíců od uzávěrky pro podání žádosti o grant (tj. do 30. 06.) písemně všechny žadatele o závěrech správní rady. Nadace však není povinna sdělovat důvody zamítnutí žádosti.
11. Se všemi žadateli schválených projektů uzavře nadace smlouvu o poskytnutí nadačního příspěvku a zajistí jeho převod dle podmínek smlouvy. Žadatel se podepsáním smlouvy zavazuje ke spolupráci s Nadací Naše dítě a k souhlasu s kontrolou správnosti čerpání přidělených prostředků, tzn. k předložení zprávy o projektu v podobě průběžné a závěrečné zprávy (textové i finanční). Náklady vzniklé před podepsáním smlouvy nemohou být hrazeny, budou tedy hrazeny pouze výdaje po podpisu smlouvy.
12. Nadace jako poskytovatel grantu si vyhrazuje právo na průběžnou kontrolu, a nesplní-li příjemce grantu cíl projektu, na který grant dostal, popř. grant použije v rozporu s účelem stanoveným smlouvou, musí příjemce nadaci finanční prostředky vrátit.
13. Příjemce grantu je povinen předložit vyúčtování Nadaci Naše dítě v termínu uvedeném ve smlouvě.

Žádosti o grant musí splňovat následující kritéria:

Vyplněný formulář žádosti s informacemi o žadateli a vyplněný průvodní list.

Aktuální doklad o registraci organizace v originále či ověřené kopii (viz výše) ne starší 3 měsíců.

Doklad upravující vnitřní poměry organizace (např. stanovy) v kopii.

Popis projektu včetně harmonogramu.

Náklady projektu (rozpočet).

Přesnou specifikaci požadovaného finančního příspěvku a jeho čerpání.

Přehled, kam jinde byla zaslána žádost o finanční příspěvek na projekt a v jaké výši.

Aktualizováno a schváleno správní radou Nadace Naše dítě dne 18. 6. 2013

Správní radě Nadace Naše dítě:

Ověřili jsme použití finančních prostředků za období od 1. ledna do 31. prosince 2013 z výnosů získaných z Nadačního investičního fondu za rok 2012 (viz příloha č. 1) vyplývající ze „Smlouvy o převodu finančních prostředků určených usnesením č. 413 Poslanecké sněmovny Parlamentu ČR z 15. schůze 8/7/99 k vládnímu návrhu na rozdělení finančních prostředků získaných prodejem akcií určených pro Nadační investiční fond v první etapě“ a „O převodu zbývajících prostředků určených usnesením Poslanecké sněmovny Parlamentu ČR pro účely podpory nadací ve II. Etapě uzavřené podle § 18, odst. 2) písm. a) bod 6) zák. č. 171/91 Sb.“, (dále jen „Smlouvy“) viz příloha č. 2.

Odpovědnost správní rady

Správní rada je odpovědná za použití prostředků Nadačního investičního fondu na stanovené nadační účely a za vedení oddělené účetní evidence těchto prostředků v souladu se Smlouvami a s účetními předpisy platnými v České republice.

Odpovědnost odborníka

Naším úkolem je vyjádřit na základě našeho ověření závěr auditora na použití prostředků Nadačního investičního fondu k 31. prosinci 2013. Ověření jsme provedli v souladu se zákonem o auditorech a Mezinárodním standardem pro ověřovací zakázky (ISAE) 3000. V souladu s těmito předpisy jsme povinni dodržovat etické normy a naplánovat a provést ověření tak, abychom získali přiměřenou jistotu o tom, že společnost dodržuje čerpání prostředků Nadačního investičního fondu. Ověření zahrnuje výběrovým způsobem provedené ověření důkazních informací, zdali byly prostředky Nadačního investičního fondu použity na stanovené nadační účely v souladu se Smlouvami a zdali byla vedena o těchto prostředcích oddělená účetní evidence v souladu se Smlouvami a s účetními předpisy platnými v České republice. Naše práce byly omezeny jen na přerozdělení prostředků Nadačního investičního fondu žadatelům a netýkaly se toho, zda tyto prostředky byly žadateli použity pro daný účel.

Domníváme se, že získané důkazní informace poskytují dostatečný a vhodný základ pro vyjádření našeho závěru.

Závěr odborníka

Podle našeho názoru Nadace Naše dítě za období od 1. ledna do 31. prosince 2013 ve všech významných aspektech použila prostředky z Nadačního investičního fondu dle požadavků Smluv.

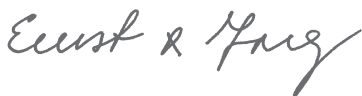

Ernst & Young Audit, s.r.o.

oprávnění č. 401

zastoupený



Irena Liškařová

auditor, oprávnění č. 1146

10. dubna 2014

Praha, Česká republika

Příloha č. 1

Přehled použití finančních prostředků za období od 1. ledna do 31. prosince 2013 z výnosů získaných z Nadačního investičního fondu za rok 2012 (v tis. Kč)

Žadatel	Podpořený projekt	Cíl projektu	Poskytnutá částka
Střední škola, základní a mateřská škola JISTOTA, o.p.s.	Asistenti ve třídě pro handicapované žáky	Zabezpečení asistentské péče pro těžce handicapované žáky	30
Oblastní charita Liberec	Domovy pro matky s dětmi v tísní	Poskytnutí přechodného ubytování matkám s dětmi, které se ocitly v tíživé sociální situaci z důvodu ztráty bydlení nebo jsou ohroženy domácím násilím, a snaha o jejich začlenění do společnosti	50
Fond ohrožených dětí	Bezpečná klokaní kapsa	Zajištění potřebného vybavení nově vzniklých Klokánků pro zabezpečení všestranné péče o novorozence a miminka	21
Občanské sdružení Rozum a Cit	Letní terapeutický pobyt pro náhradní rodiny s handicapovaným dítětem	Podpora náhradních rodin, identifikace jejich problémů vyplývajících z výchovy svěřených dětí a nalezení řešení. Upevnění kontaktu mezi rodiči – vychovateli a dětmi a posílení důvěry dětí v dospělé	30
Raná péče EDA	Poskytování rané péče pro rodiny dětí s těžkým postižením	Podpora vývoje dítěte ve všech oblastech s cílem minimalizovat dopad postižení, jak na život dítěte, tak na funkci celé rodiny, a podpora rodičovských kompetencí a sociálních vazeb na jejich okolí	20
HoSt Home-Start Česká republika *)	Podpora rodin s dětmi do šesti let	Systematická práce s rodinami s dětmi do šesti let, které jsou ohroženy sociálním vyloučením nebo u kterých dochází k zanedbávání péče	20

*) Část grantu ve výši 7 tis. Kč poskytnutého žadateli HoSt Home-Start Česká republika byla vrácena (jako nevyužitá) zpět nadaci v roce 2014, ještě před ukončením účetní závěrky roku 2013. O tuto částku nadace navýší granty poskytnuté z prostředků NIF pro rok 2014.

Žadatel	Podpořený projekt	Cíl projektu	Poskytnutá částka
Muži a ženy, o. p. s.	Tři světy	Realizace psychosociální pomoci a osvětové akce pro opuštěné děti a děti s těžkým zdravotním postižením	10
DANETA, svépomocné sdružení rodičů a přátel zdravotně postižených dětí	Tvoříme v Danetě	Podpora zájmových aktivit zdravotně postižených dětí – výtvarného kroužku, jimiž děti prezentují svoji uměleckou činnost	19
Celkem poskytnuto v grantovém řízení v roce 2013			200
Použití prostředků pro účely nadace v roce 2012			657
Výnosy z Nadačního investičního fondu v roce 2012 celkem			857

Sestaveno dne: 10. 4. 2014



Ing. Zuzana Baudyšová
statutární orgán účetní jednotky



Ing. Helena Čmejlová
osoba odpovědná za účetní závěrku

16/ ZÁKLADNÍ ÚDAJE O NADACI NAŠE DÍTĚ

Nadace Naše dítě

Datum založení: 1. října 1993

Právní forma: nadace

IČ: 60166754

DIČ: CZ 60166754

Registrováno u Obvodního úřadu v Praze 8 dne 1. října 1993 pod č. 20265/93-306-2176/601

Zapsána v nadačním rejstříku vedeném Městským soudem v Praze v odd. N, vložka č. 57

Zřizovatel nadace: Ing. Zuzana Baudyšová

Sídlo nadace: Ústavní 95, 181 02 Praha 8

Kontakty

Nadace Naše dítě

Ústavní 95

181 02 Praha 8

Tel.: +420 266 727 933

Fax: +420 266 727 911

E-mail: nadace@nasedite.cz

www.nasedite.cz

www.facebook.com/nasedite.cz

Jak nám můžete pomoci?

Účet pro finanční pomoc od fyzických dárců: 123131123/0600 – Konto Naše dítě

Účet pro finanční dary od právnických subjektů (na základě uzavřené darovací smlouvy): 2388483/0300

Jednorázová DMS: ve tvaru DMS NASEDITE odešlete na tel. číslo 87 777. Cena DMS je 30 Kč, Nadace Naše dítě obdrží 27 Kč.

DMS Roční podpora: ve tvaru DMS ROK NASEDITE na číslo 87 777, každý měsíc bude dárci automaticky odečtena částka 30 Kč.
Více na www.darcovskasms.cz.

NADACE NAŠE DÍTĚ # ZAHÁJENÍ ČINNOSTI LINKY BEZPEČÍ # OT
SPONZORSKÝCH DARŮ NADACE VE VÝŠI 9 MIL. KČ VE PROSPĚ
NA PROJEKTY ZAMĚŘENÉ NA OCHRANU DĚTÍ # PŘIDĚLENÍ 5,9 M
PROSTŘEDKŮ Z NADAČNÍHO INVESTIČNÍHO FONDU, KTERÉ JSO
SLABIKÁŘE DĚTSKÝCH PRÁV PRO ŽÁKY I. STUPNĚ ZÁKLADNÍC
SPUŠTĚNA RODIČOVSKÁ LINKA # ZAHÁJENÍ DVOULETÉHO
S EU # PŘEDÁNÍ FINANČNÍHO DARU V CELKOVÉ VÝŠI 500 000
POSTIŽENÝM POVODNĚMI V ROCE 2002 # SLAVNOSTNÍ VEČER
NAŠE DÍTĚ, ZÁROVEŇ VYDÁNA PUBLIKACE 10 LET NADACE NA
ÚTĚKU Z DOMOVA # ZAPOJENÍ DO MEZINÁRODNÍHO PROJEKT
ROZSAHU FENOMÉNU POHŘEŠOVANÝCH A SEXUÁLNĚ ZNEUŽÍV
2005 NA POMOC OHROŽENÝM DĚTEM # SPOLUPRÁCE S
BEZPEČÍ # PROGRAMOVÉ PROHLÁŠENÍ KOALICE „DĚTI PATŘÍ DO
MISSING CHILDREN EUROPE # V ROCE 2007 ZAČÁTEK PROJ
NAŠE DÍTĚ VYHLAŠUJE CENU ZLATÉ SRDCE PRO OCHRÁNCE DĚ
KAMPANĚ STOP NÁSILÍ NA DĚTECH # CYKLUS SEMINA
PREKOPOVÉ # POCHOD V DEN VÝROČÍ SVĚTOVÉHO DNE
SE NA POMOC OHROŽENÝM DĚTEM # 500 DĚTÍ Z DĚTSKÝC
DOPISY JEŽÍŠKOVI # ZAHÁJENÍ PROJEKTU JDEME SPOLEČNĚ
ÚSMĚV SHROMÁŽDIT 25 476 025 KČ # NADACE NAŠE DÍTĚ DOP
TÝRANÝCH, ZNEUŽÍVANÝCH, HANDICAPOVANÝCH, OHROŽENÝ